國民黨之民生主義其最要之原則不外二者（一）曰「平均地權」（二）曰「節制資本」

民國日報

中華民國十六年五月十日（即舊歷四月初十日）星期二

THE REPUBLICAN DAILY NEWS

發行所電話四八一六號

編輯所電話七四六八號

三千九百七十一號

今日四張售大洋三分五厘

本館開設在愛多亞路（帶鈎橋南堍）一五一號

報價 [illegible]

廣告刊例 [illegible]

謹告全國民眾書

蔣中正

（一）國民黨與國民革命的目的，帝國主義與軍閥之罪惡，（二）三民主義下之國民革命軍，由武力的民眾化到民眾的武力，『黨軍可愛』之由來，（三）中國共產黨的冒牌政策與恐怖政治，壓迫危害真正的農工，社會經濟破產，教育破產，破壞外交政策，破壞篡竊國民黨，扣餉扣械，破壞軍事，『黨人可殺』之由來，（四）國民黨與共產黨關於此次改革三個根本不同的立足點，全個民族解放，各階級合作，中國民族當有取決自身命運，權力謀減少革命過程中的痛苦，共產黨完全違反總理容共的兩種本意，（五）中央監察委員會揭發武漢之非法賣黨賣國行為，中央黨部及國民政府正式建都南京，南京為總理指定的都城，『護黨救國運動』各處一致奮起（六）環境劇變民眾當積極適應，真正農工當覺醒起來自動組織，商人當放遠眼光自己組織並協助農工，智識階級當領導青年思想參加國民革命，打破萎靡的病態，心理，農工商學兵大聯合，（七）國共分裂後大家應當一致擁護國民黨共同奮鬥，萬不可以全國人的生命幸福為試驗品，誰將為千秋萬世的罪人，（八）共產黨對於中正之誣蔑，反共產黨不是反農工，搆成軍閥的條件（九）國民黨是負責的政黨，以黨治國之真義，黨是公開的，能努力奮鬥不存投機心的皆可推誠合作，（十）現在中國的三條路，軍閥兇暴頑昧勾結帝國主義去賣國的路，共產黨勾結國外團體實行恐怖政策去亡國的路，國民黨實行三民主義用自己的力量去救中國的大路，民眾一致覺醒，趕快完成國民革命，解放中華民族，從完成國民革命去實現世界革命，

我們中國國民黨的目的、是本着三民主義、為中國全體人民謀利益、為中國全個民族謀解放、且為世界各個民族求平等的、我們國民革命的工作、是要以實力打倒軍閥和帝國主義、掃除國內外一切黑暗橫暴勢力、於中國求獨立自由平等、這也是世界革命一部份的工作、多少年來、我中國民族無時無刻不在帝國主義壓迫之下、侵略我們的領土、破壞我們的主權、霸佔我們的關稅、操縱我們一切的經濟和政治的生命、甚如前年的五卅慘案、擅殺我們的民眾、受這種不平等條約的束縛、這種次殖民地的待遇、中國還能算是獨立自由平等的國家嗎、帝國主義利用軍閥的暴力和愚蠢、以宰制中國、使他們的獸性、發展到不可遏止的程度、最初即為權利、數年一戰、近來則每年一戰、一年數戰、連年不息、社會殘破、民不聊生、以一國的生命、託在無辦法、無知識、無人性者的手裏、這種民族還有生存的希望嗎、我們國民黨孫總理手創中華民國、為欲挽救中國的危亡、使中國全體人民都能夠滿足他個人生存的條件、於是立了民族民權民生三大主義、定下了國民革命的計畫、不幸他以四十年奮鬥的辛苦、為中國民族而死、**把國民革命的艱鉅●交給忠實的國民黨員●真正三民主義的信徒●全國革命的民眾●**

中正從事國民革命誓師北伐以來，無時無刻不本着先總理的主張而奮鬥、我國民革命軍是為全體民眾謀利益而爭生存的、**所以我們的武力不但是民眾化●而且要使他成為真正的民眾武力●**賴民眾的幫助、國民革命軍節節勝利、首先肅清湘鄂、打倒頑梗軍閥吳佩孚、次奠贛閩浙皖、掃除狡黠軍閥孫傳芳、繼清滬甯、大創殘暴軍閥張宗昌、如川如黔如滇如陝如甘、莫不在國民革命軍義旗之下、北洋軍閥的殘餘勢力、已經像塚中枯骨、掃蕩起來，也如摧枯拉朽、國民革命軍所行所止、處處得人民合作、人民對於軍隊是簞食壺漿、軍隊對於人民不但是秋毫無犯、而且愛同手足一樣、所以處處都有「黨軍可愛」的話、

不意寄生在國民黨中的共產黨員●蒙着國民黨的招牌●借着國民革命軍之掩護●處處擴張他們的勢力●運用他們的陰謀●實行他們的破壞的恐怖政治●他們知道國民黨在政治上依着建國大綱、建國方略、是有具體辦法的、**所以利用官僚政客●流氓暴徒●浮囂少年●擅行生殺予奪之權●使我們攻治上束手無策●**他們知道國民黨是注重農工、對於社會經濟是定有演進的程序、**於是他們又利用那班人來挾制壓迫真正農工●一面排斥國民黨員參加農工運動●一面又以摧殘農工之名來破壞國民黨●弄到農工利益毫無增進●農工痛苦日甚一日●以同歸於盡的手段●使中國社會經濟●完全破產●談到教育●則知識的提高和普及●是他們利用羣眾的最大障礙●所以湖北省黨部有「讀書就是不革命●不革命就是反革命」的口號●**在他們統治下的湖南湖北、教育幾乎全部破產、談到外交、則破壞我們國民黨首先單獨對付一國的策略、必要造成帝國主義者目前一個堅固的聯合戰線、**使中國處處皆敵●然後可以投入一個特殊團體和特殊國家的圈套●**至於我們的黨務、他們知道我們是主張「以黨治國」為救中國唯一的出路、**所以鑽進國民黨來擾亂我們的系統●離間我們的同志●利用我們的黨賊●一方面盜竊把持所謂中央機關●一方面用盡方法盤據下級黨部●壓迫我們的真正黨員●排斥他們去工作●以實行「金蟬脫殼」的毒計●**至於軍事、則他們看見軍事進展很快、恐怕國民革命就會成功、立將從事建設、以後沒有他們發展的機會、**所以離間我革命軍人●破壞軍事行動●扣餉扣械●無所不用其極●**這些情形、都詳於中正「謹告國民黨員書」裏、大家可以公看、總之他們假借名義、無惡不作、於實行其大破壞後、由國外團體統率他們利用的無業流氓的實行專政、所以長江一帶都有「黨人可殺」的話、

難道可殺的就是國民黨的人嗎、這要請全國國民認個清楚、中正不能說我們一百萬國民黨同志之中個個都是純粹的、但是真正國民黨員、自有確定的主張、不能任挂羊頭賣狗肉的共產黨去朦混的、若是國民黨員不根據三民主義的主張、那他不是跨黨份子、就是本黨叛徒、不但人民願意殺他、就是本黨也要嚴重、制裁他、關於這次中國的大改革、國民黨的立足點、至少有三種和共產黨根本不同的地方、

（一）我們是謀中國全民族的解放、不是要一個階級專政、使其他的階級不但不能解放、而且另添一個最殘酷的壓迫的階級、我們誠心的主張「農工商學兵大聯合」、**我們深信中國不需無產階級專政●我們更深信中國如有無產階級專政●不是「真正無產階級專政」●是「流氓的無產階級專政」●**况且我們為應民眾的要求而革命、他們是為革命而造無產階級、務必破壞大家無家可歸、不能生存、他們的目的方可達到、

（二）我們認定中國民族當有處分自己之權、自己利害、祇有自己知道親切、自己能通盤打算、**「東交民巷的太上政府」●斷不能代以「鮑羅廷的太上政府」●**我們於自己解放之後、當為其他被壓迫的弱小民族謀解放、我們希望中國民族有為人類奮鬥之光榮、當參加世界革命、**但是我們國民革命●也是世界革命的一部分●應當趕快完成●我們要有獨立自由平等的資格去參加世界革命●我們不當和被人「拉夫」一樣的去世界革命●**

（三）我們既為解除全國人民的痛苦來革命、所以必須於革命過程之中、力謀減少民眾所受的痛苦、我們希望軍事早日成功、從事建設事業、使社會有正當發展的道路可達、**而共產黨則力謀將所有社會基礎破壞●用大破壞來造成大暴動●用大暴動來攫取政權●雖然死了三萬九千萬人●來造成一千萬共產的中國●做外國特殊團體的工具●也是他們所不惜的●**

當年先總理允許容納共產黨、並不是以警潮的共產黨放在國民黨裏面、就是他們所謂「容共」也是假託名義的、先總理就允許容納共產黨份子、不外兩層意思、**（一）為預防共產黨在中國禍患起見●想以三民主義融化共產主義●與以思想上的感化●（二）對共產黨份子有願從事國民革命的●給他們一個努力的機會●并不是要他們來篡竊黨權●破壞國民黨●推翻三民主義而宰制中國的●**就是總理的聯俄政策、**也祇是因為蘇俄當日為「以平等待我之民族」●方纔聯他●並不是要請鮑羅廷來做太上政府●聯俄政策永久維持與否●其關鍵不在中國●在乎蘇俄是否能以平等待我為斷●**若是蘇俄不變他的政策、我們仍舊是願意和他聯絡的、世界上祇有主張來定政策、斷沒有以政策改變主張的事、

現在共產黨破壞國民革命軍、破壞國民黨、破壞中國的陰謀毒計、一一在事實暴露、最初他們還假借渾雜他們的份子、由他們操縱把持的所謂武漢中央來欺騙恫嚇我國民黨同志、來欺騙我全國民眾、現在我國民黨中央監察委員會不忍國民黨危亡、毅然揭舉武漢所謂中央黨部之非法與賣黨的行為、改正黨務、同時教促我國民政府委員在南京就職、定都、歷史上為我中國民族爭獨立自由而前仆後繼以建設之都城、此後乃能永奠、主持黨國中樞的、又多為老成碩德、數十年前從事革命、為思想界前驅、而全國久已屬望的先覺、**黨權既經恢復●中正謹率我全體國民革命軍人●誓死擁護我純粹國民黨●能為全國謀利益之中央●聽其指揮●完成國民革命●解除民眾痛苦●願我全國民眾之不願將中國亡于軍閥●亡於共產黨者●一致來做有犧牲性的擁護●**

現在國民黨內「護黨救國運動」真是風起雲湧、可見黨員真正的意志、不容他人壓迫、不容他人強奸、我國民黨的態度、已經昭如青天白日、全國民眾還能說是不認識國民黨的真面目嗎、**認識以後●有不願做亡國滅種的●還不同國民黨共同奮鬥●解除自己的痛苦嗎●**

中正有一層極沉痛的意思、告訴我全國民眾、就是在現在國際的環境、和國內急轉劇變的情形、在中國的各個階級、不能不趕快覺悟、以嚴密的組織作積極的適應、大家不是知道人家罵中國人「一盤散沙」嗎、要爭中國民族的生存、就在先解決這「一盤散沙」的問題、全國民眾積極的自主的組織起來、是救國的天經地義、我農友、工友、當趕快組織起來、援助國民革命、不要受共產黨的欺騙、運用你們自己主持的組織、按着先總理民生主義所定的步驟、為你們自己謀永久可靠的利益、商友們、趕快組織起來、以經濟的力量、來援助國民革命、不要眼光淺短、以為現在還是和從前一樣、可以不問政治的、社會的環境、[illegible]關門做生意就可以完事的、不可以有更淺短的眼光、以為工人的痛苦可以不問、工人生活不須改良提高、便[illegible]使工人得到良好的生活、就是所謂知識階級、也應當放棄你們安樂椅上的生活、積極的一面為青年思想上作正當的[illegible]一面運用你們專門的知識和技能、來參加國民革命、同時做你們建設的工作、中國近幾十年國民心理的病根、就是那種[illegible]組織起來罷、積極的幹、能組織就是你們的權力、幹就是你們的生路、依着三民主義、以促成國民革命來謀中國民族的生機、

大家不要以為國民黨和共產黨分裂、是國民黨內部問題、讓國民黨自己去解決、有一個痛心時事的朋友說、我們反對共產黨恐怖政策的舉動、還嫌早了一點、不是因為共產黨罪惡沒有暴露、乃是因為神經麻木的中國民眾不受到十八層地獄的痛苦、不會覺醒的、果然如此、那中國祇有亡國、中國民族也沒有被救的價值、但是我想中國人一定不會麻木到如此、共產黨在湖南湖北、還沒有實行他的政策百分之一、大家已經覺得不能聊生、在上海杭州還沒有實[illegible]大家已經提心弔膽、疾首痛心、廣東福建各處工人農民發生告苦的函電、巳經雪片飛來、大家難道真是麻木到頭殺下來纔想起叫痛嗎、況且現在國際[illegible]能夠允許中國再做一個極大的試驗[illegible]他的人不惜以中國全體人民的生命幸福為孤注、難道中國人民真是這樣不顧惜自己的生[illegible]中正親愛的全國民眾、可以覺醒了、[illegible]長受軍閥的壓迫、帝國主義者的摧殘或是因為國民革命而將中國斷送給共產黨的恐怖政治去[illegible]中正蔑棄革命軍人的天職、為千秋萬世的罪人[illegible]我國民黨員與國民革命軍人為全國民眾去犧牲奮鬥、但是你們不但是中華民族千秋萬世的罪人、而且沒有面目去對得住自己、現在擁護人民去自由的作正當發展、是我們國民革命軍的責任、**領導你們去組織●去滿足各個生存條件的●有我們真正三民主義國民黨●至於澈底的覺醒和努力●還在你們自己身上●**

共產黨造作種種謠言、因為中正反對共產黨而誣為「摧殘民眾」「為新軍閥」、這點要請大家細心考察、不可被其蒙蔽、暫行監視共產黨員的行動、是因中央的揭發、是因為他們實際破壞軍事的進行、為保障我數十萬革命軍人的生命和數萬萬民眾的痛心、不能不在軍政時期的緊迫關頭加他們一點活動上的障礙、這是革命的軍事需要、我們不過監視他們以待軍事結束、并不要危害他們的生命、與什麼所謂「黨獄」、至於改組共產黨把持的工會或農會、也根據這個意思、并且讓真正的農工、有自由發展他們組織的機會、至於上海總工會糾察隊特機關槍迫擊砲等利器以圖攻軍隊、意圖變亂、則屬戰時軍事範圍、況且四月十三日糾察隊圍攻第二十六軍第二師司令部、當場擒獲九十餘人、其中有四十餘人即身帶直魯匪軍派遣的符號、**可見共產黨祇要能夠破壞國民革命●什麼軍閥都可勾結●什麼手段都可使用●從上海總工會搜出種種文件●我們方知道他們極危險的陰謀●**說道是摧殘民眾、則我國民革命軍人祇有上起綁來先請民眾槍斃我們、何必再教我們為民眾作戰、我們也無心為民眾作戰、**總之國民黨反共產黨不是反農工●現在正是真正農工自己起來組織最好的機會●你們奮起罷●為你們自己的利益起見●組織是不可少的●你們現在不堅固組織起來●將來他人一定冒你們的名義來組織●藉此挾制你們●已經參與組織的農工不要灰心●要知道以前的黑幕●和他人欺騙你們的情形●不曾參加組織的農工●不當害怕●**當知道共產黨把持的局面打破以後、正是你們安心組織的時機、若是在我國民政府及國民革命軍所轄範圍以內、而因防制共產黨而波及真正農工者、儘可向政府及總司令部告發、莫不盡法懲辦、

至於他們誣中正為「新軍閥」、更是惡毒可笑、**世界上那有為主義而戰的軍閥●真是千古奇談●軍閥把持的是地盤●我國民革命軍打到什麼地方就讓什麼地方的人民去統治●軍閥要的是財產●中正轉戰經年●一身以外無長物●軍閥愛惜的是自己的生命●斷送的是將士的生命●中正則自北伐以來●每每身先士卒●早把生死置諸度外●軍閥取給的是帝國主義者●中正則從未得帝國主義者的一槍一彈和一文餉項●我國民革命軍轉戰幾千里●是為主義而犧牲的●不是為中正個人而犧牲的●**中正以此勉我北伐將士、我將士以此督促中正、像這類的誣衊不祇是誣衊中正個人、而且是誣衊我國民革命三萬多死難的烈士、**中正如有不當●願束身受純粹的國民黨與民眾之嚴重制裁●共產黨縱否認其所謂奴隸道德的人格●中正自有人格以聽後世的公論●**

我國民黨是負責的政黨、所以我們不許共產黨潛雜在裏面、作不負責的大破壞、我們「以黨治國」的主張、自有苦心精義、思想可以隨時任意的發生、政治却不能隨時任意的供人試驗、因為國家的存亡、人民的生命、經不起離開現實的試驗、政治不是羣言尨雜各衷一是可以解決的、必須有一般艱苦卓絕的人抱一種審慎考慮適合國家情形的主張、統一堅強的意志、作聯合的戰線、纔可以產出一點良好的結果、代議政治已經在中國試驗得失敗了、因為一般人民的缺少政治的訓練和紀律、若是再召集一批八百羅漢來、託以國命、而不與以公認的主張和嚴密的制裁、縱然他們不是由賄選產生、也一定是蹈以前代議式政治的覆轍、將國命作急性或慢性的斷送、在中國意志和組織、都是散漫的國家、運用尤其不能靈敏、**訓練●對於有政治覺性的人●定下了公同認定的步驟●而且於國民制裁之外●更加一層黨裏的制裁●三民主義是惟一的救國主義●是適合中國情形而產生的●是整個的●是有機體的●是應當同時實行的●斷不是舶來學說所能比擬●**而且博大精深、儘可容有政治思想、眼光和能力的人、去發揮貫徹、我國民黨是中國惟一的政黨、這不是我們國民黨員自己阿諛的話、大家不見過各種政客團體的陰謀組織、并且受過他們的痛苦嗎、他們配稱政黨嗎、不是自誇、**中國有那個黨能有國民黨這樣偉大堅確的主義和政策●有幾十年艱苦奮鬥與中華民國不可分離的歷史●有一百萬比較有訓練而且奮發有為的黨員●有歷史上偉大的領袖供我們精神上的寄託●**縱有人要從另外組織小黨做起、來救中國、不但事實上不能做到、而且中國焉能等到那縹渺不可知的時候、**我們以黨治國●不是說●凡中國的事●就要國民黨包辦●乃是按照國民黨的主義●政策和紀律●領導大家去救中國●**我們不像共產黨那樣偏狹、縱然不是國民黨的黨員、不但容忍他們、而且還要和他們推心合作、況且國民黨是**公開的政黨●隨時可以加入的●祇要不是存心投機●有意跨黨●而能實際為黨國努力工作的份子●我們處處歡迎●**以前因為不明國民黨真實態度而游移的、現在見著真正國民黨態度鮮明至此、還有什麼可遲疑的地方、大家不是要為中國求條出路嗎、何不努力參加國民革命工作、成一堅固不破的聯合戰線、明明顯顯的、現在中國民族祇有三條路走、**一條是還到軍閥治下●任他們勾結帝國主義者●無辦法無目的●為爭個人權利而連年戰爭●一條是跟著共產黨走●受國外特殊團體的指揮●以實行赤色恐怖的專政●不按環境的情形●將中國全部破壞●人民痛苦不堪●以後還是沒有出路●一條就是國民黨三民主義的堂堂大道●以有步驟的政治●由中國民族依自己的意志●用自己的力量●謀自己的利益●求自己的解放●**若是大家不願意中國亡於軍閥、亡於帝國主義、亡於共產黨的恐怖政治之下、**現在正應該一致努力的參加和擁護國民黨●完成國民革命●解放中華民族●由國民革命去達到世界革命●**

秋膺啟事

膺在南京中央政治會議任祕書職務祕書長係葉楚傖先生前被各報誤傳茲特更正

中國國民黨中央黨部通告

中央執行委員會及各部已于四月二十日起在南京開始辦公特此通告

中央政治會議上海臨時分會佈告第八號

茲據工會組織統一委員會報告因五一勞動紀念工友參加運動廠主有扣除工資及開除工友情事殊屬違背本黨保護農工政策除飭該委員會詳細查復以憑核辦外特再剴切佈告以後再有此項壓迫工友舉動黨紀具在決不寬假仰各廠主一體遵照此佈

中華民國十六年伍月十日

中央政治會議上海臨時分會佈告第九號

本會第拾七次會議議決限上海政治財政等各機關於五日內將受委日期及辦理情形呈報本會如逾限不報即行撤換特此布告仰各機關一體遵照

中華民國十六年伍月十日

上海市內各地方機關調查委員會啟事

本會調查上海市內各地方機關之性質統系及現狀曾經將調查表分別寄填限三日寄交本會以便彙案呈報各在案乃查各機關調查表依限填明寄會者固多而尚未填送者亦復不少特再通告各機關展限三日一律填明送會勿再遲誤為要

訃告

先祖考定甫太府君痛於民國十五年丙寅十月十八日亥時壽終滬寓茲擇於十六年陽歷五月十九日在福煦路七百七十一號本寓領帖發引扶柩回籍二十一日在南潯本宅領帖恐訃未週哀此報

聞

不孝承重孫張乃燕　泣血稽顙

孤哀子　人傑　鑑　增翰　增謙　增佩　增華　泣血稽顙

恕訃不週

顯考仲眉府君痛於民國十五年夏歷丙寅八月初一日丑時壽終正寢距生於清咸豐三年甲寅八月十二日丑時享壽七十四歲不孝等親視含殮遵禮成服謹筮於民國十六年丁卯四月十五日領帖十六日安葬於吳江縣江澤村切字圩祖塋昭位恐訃未週哀此報

聞

棘人沈惟墉（君崇）　惟埏（君甸）　泣告

（喪居蘇州葑門外周莊南柵）

聯華煙廠啟事

國貨不振利權外溢已達極點茲幸革命成功正推廣國貨之時本廠有鑒於斯特聘請高等技師精造將軍牌玉兔牌上等國貨香烟以供社會需要現已籌備就緒提製出品為此先行通告

本廠事務所上海三馬路九號

感謝名醫

鄙人患淋病有年歷延中西醫家醫治自屬罕效且愈轉愈劇痛苦不堪後幸友人介紹趨四馬路西頭跑馬廳陳旭昇醫院經院長愛知醫學士陳旭昇用德國最新式透熱電療未及一週即已霍然眞海上首屈一指之名醫也惟陳院長心存濟世對於手術藥物取費低廉無從厚報用撥本未登報端以誌銘感再陳院長於內外疑難各症皆積有研究藥物器械又復惜重貲購取最新式者應用故凡就醫者皆能省效速頗有去口醫例門診一元二角出診五元四角院址西藏路四馬路口旭昇醫院電話中央六一五三趙梂謹白

江蘇省黨部特別委員會通告第一號

為通告事案奉中央執行委員會第八十五次常務會議組織部提議江蘇省黨部執行委員會久已期滿延不改選近又迭據各縣市黨部控告省黨部行為謬妄請即解散並嚴辦叛黨份子侯紹裘張曙時等案議決江蘇省黨部應即停職改派李志雲顧子揚葛建時廖世劭馮士奇周傑人鄒廣恆余心一吳豹軍為特別委員組織特別委員會接管江蘇省黨部一切事務及籌備改選等語特此函達希即查照辦理等因奉此本會業於四月三十日正式組織成立暫在南京花牌樓黨公巷開始辦公特此通告

中國國民黨江蘇省黨部特別委員會通告第二號

五月三號

為通告事案經本會組織委員會議決本省各縣縣黨部均須一律徹底改組在未經正式改組以前各該黨部所有各項工作應即停止進行聽候解決特此通告

中國國民黨中國國民黨江蘇省部特別委員會通告

第三號

為通告事本會為應革命之需要促黨務之進行於四月二十七日正式成立前已通告在案茲製就印信呈請中央執行委員會核准備案于本月五日啓用前省黨部印信應即取消特此通告

江蘇省黨部徵文啟事

一「題目」（一）如何完成強大健全之中國國民黨（二）民黨之中興運動（三）國民黨與共產黨之區別（四）左右派之區別（五）共產分子在國民黨內所做之工作「報酬」分四種甲種每篇十元乙種五元丙種三元丁種一元「地址」南京府西街電話局隔壁本省黨部「期限」五月卅日截止

江蘇省黨部特別委員會宣傳部

江蘇省黨部特別委員會組織部通告

本部已於五月二日開始辦公此後各級黨部關於組織事宜應與本部接洽者請直接或通函南京花牌樓黨公巷本部可也特此通告

上海特別市黨部啟事

近查尚有共產黨徒散發種種搗亂傳單並祕密煽動各界罷市罷工罷課冀圖擾亂秩序以遂奸謀望各界勿為所愚免貽後悔並望各界將散發傳單及有煽動行為之搗亂分子當場設法拘捕送交本市黨部嚴辦為要特此通告

中國國民黨政綱對內政策第六條　確定人民有集會結社言論出版信仰住居之完全自由

東路軍前敵總指揮部政治部

國民革命軍東路軍前敵總指揮部政治部緊要啟事

嗣後各界如有各項案件呈控到部者務須備具正副兩呈若不備具上項手續不予受理仰各週知

國民革命軍總司令部政治部招考宣傳員簡章

資格以在中等學校畢業及有相當程度瞭解三民主義口音清晰者為合格名額第一次十名報名定五月十日起至十三日止為報名時期投考者于每日下午二時起至四時止親自攜帶四寸半身相片來高昌廟本政治部報名考試五月十五日九時起在高昌廟本部揭曉在上海民國日報揭曉薪金錄取後按其工作能率每月給予二十元至四十元之薪金

青年會中學校校董會緊急通告

本校原定放假三天茲以內部尚需數日之整理未能如期開學一俟布置妥貽即發擇日繼續開課特此通告

中國國民黨旅滬湖南同志公鑒

諸位同志！現在的湖南被三民主義的叛徒蹂躪得不堪了！在本黨的嚴厲清黨運動中，本黨的湘籍忠貞同志應當認清楚了救國救省以及解放湖南被共產黨壓迫的人民的責任，來共同努力！因是，我們特發起組織一個中國國民黨湖南同志清黨運動會，暫假法界金神父路上海法政大學為籌備處，定五月十三日舉行第一次籌備會，希望在上海的湖南同志們踴躍參加，并在開會前來信指示一切。

發起人　覃振　曾國鈞　黃惠平　沈鼎銘　于理宏　劉宏遠　蕭在茲

江蘇兼上海財政委員會南京辦公處通令佈告

為通令佈告事案照本辦公處現已組織成立所有舊財政廳各項收入均應繳解本處核收查忙漕貨稅及屠牙契稅屬於國稅向解金庫中交兩行忙漕附稅滯納罰金屬於省稅向解省庫江蘇銀行現應仍循舊章辦理以濟軍政而應急需合亟通令佈告仰各縣及各徵收機關商民人等一體遵照毋違切切此令佈

民國十六年五月七日

江蘇兼上海財政委員會南京辦公處通告

本辦公處現設南京舊財政廳署業已組織就緒定於五月六日開始辦公特此通告

中央政治會議上海臨時分會秘書處啟事

此後凡投送本會各種文件概須備具正副二件以便手續此啓

中央政治會議上海臨時分會布告第五號

近日各縣行政長官紛紛呈報人民以土豪劣紳互相讎訐甚或用暴力互相侵侮地方向有派別動相水火今則濫用革命勢力未到以前之標語彼此尋仇純視人數之眾寡腕力之強弱今日人眾力強則指彼方為土豪劣紳明日彼方人眾力強又指此方為土豪劣紳循環報復各任己意置法律於何地須知往日在壓迫之下無奈此土豪劣紳何故呼號打倒以作革命之氣今則政權已歸革命政府如有土豪劣紳應由政府頒定條例辦理未頒定以前對于土豪劣紳有受害事實可向司法機關起訴以後行政官廳遇此項仇訐之案一概駁斥不理惟司法機關得按照案犯事實受理倘僨指他人為土豪劣紳而加凌暴責成行政官廳逮捕提起公訴由法庭按其為害情節之輕重分別照律治罪除錄報中央政治會議通飭各省一律辦理外特此布告

中央政治會議上海臨時分會布告第七號

本會第十六次會議議決凡關於改組或接收學校事宜應統由教育委員會議決呈請本會核准辦理特此錄案佈告

江蘇兼上海財政委員會佈告

茲奉國民政府核准江海關二五附稅國庫券條例暨基金保管委員會條例特公布之

○江海關二五附稅國庫券條例（一）此項庫券定名為江海關二五附稅國庫券（二）此項庫券由江蘇兼上海財政委員會呈奉國民政府命令核准發行（三）此項庫券定額為三千萬元（四）此項庫券以充國民政府臨時軍需之用（五）此項庫券定為月息七厘（六）此項庫券按票面十足發行（七）此項庫券定為民國十六年五月一日發行（八）此項庫券於發行時預扣利息兩個月自十六年七月份起每一個月付息一次並用平均法付還本銀三十分之一即分三十個月均於每月末日行之至民國十八年十二月末日本息如數償清（九）此項庫券應付本息以江海關二五附稅全部作抵有優先償還本息之權由國民政府命令二五附稅徵收機關自民國十六年五月一日起此項收入直接撥交基金保管委員會保管之（十）此項庫券之還本付息機關由基金保管委員會指定之（十一）此項庫券定為萬元券千元券百元券十元券（十二）此項庫券定為不記名式有請求記名者亦得照准（十三）此項庫券得為銀行之保證準備金及其他公務上須交納保證金得作為擔保品（十四）對於此項庫券如有偽造及毀損信用等情由司法機關依法懲辦

○江海關二五附稅國庫券基金保管委員會條例（一）國民政府命令江蘇兼上海財政委員會發行二五附稅庫券三千萬元指定江海關所收二五附稅全部為此項庫券償還本息基金（二）前項庫券基金由江蘇兼上海財政委員會會同中央特派委員銀錢兩業與商會等推舉代表組織委員會保管之（三）委員人數定為十四人分配如左（甲）中央特派三人（乙）財政委員會二人（丙）上海銀行公會二人（丁）上海錢業公會二人（戊）上海商業聯合會二人（己）上海總商會一人（庚）上海縣商會一人（辛）閘北商會一人（四）前項委員會成立後委員人選由本委員會呈報江蘇兼上海財政委員會轉呈國民政府備案（五）此項庫券本息未清償以前其保管權限不得變更（六）本委員會設常務委員五人由委員選舉之（七）江海關收入二五附稅由財政委員會通知徵收機關自指定之日起應逐日將所收全數撥交保管委員會（八）此項基金之存放機關由委員會指定之（九）此項基金之收入以及庫券本息之支出每月結算一次陳報財政委員會並登報公佈之

國民革命軍第一軍第二師追悼陣亡將士徵文啓

敬啓者•民國開元以來•十有六年•五千萬方里之土地•四百兆之人民•無日不在軍閥蹂躪壓迫之下•乃吾軍秉承總理之遺志•剷除軍閥•開民衆解放之先聲•誓師廣東•懸標漢北•長驅直入•奮不惜身•直吳戎首•一戰而定•知義之士•相率風從•既覆孫逆•旋定江西•復逐張賊於淮北•轉戰鄂•贛•閩•江•浙•諸省•每遇攻城陷敵•三軍之士•無不視死如歸•岳陽•武漢•南昌•吳城•游埠•桐廬•石湖蕩•諸役•以同志血肉之軀•冒茲鋒鏑•開吾黨光明之路•震河山•熱忱毅力•同日月爭輝•義憤忠憤•與天地共永•誠我黨之光榮•蓋亦民衆之幸福也•今者江南奠定•河北震動•肅清逆賊•痛飲黃龍•指顧間事•乃我忠烈之同志•半爲黨國而犧牲•凡諸厄運•良堪痛惜•念陣前流血之功•獨讀先發•藏其玉照遺墨•以遺諸後人•爰集同志•開會(開會日期另行佈告)致哀•深望海內人士•同仇袍澤•其爲先烈之家屬•或係先烈之素交•知其言行節概•及生前事迹•處世軼聞•加以錄辭•惠寄敝處•—他日彙刊專集•傳之同志•使忠貞亮節•永留不朽之名•誠勇公毅•藉勉後起之志•不獨留紀念申哀悼已也•此啓•

如蒙各處賜贈文件請寄上海閘北寶山路虬江路口十五號分事務所

國民革命軍第一軍第二師追悼會籌備處啓

中國國民黨上海特別市黨部宣傳部啓事

本部爲擴大宣傳發揚三民主義起見特定自五月十一日起至十五日止舉行公開演講時間每日上午九時至十二時地點按日更換計開十一日在九畝地新舞臺 十二日林蔭路本黨部 十三日西門少年演講團 十四日閘北廣舞臺 十五日浦東大戲院凡我上海市民欲明瞭本黨主義及政策者屆時請按照上列地址前往聽講可也

國民革命軍總司令部政治部啓事

本部現已擇定南京城內戶部街開始辦公希各界一體知照此啓

國民革命軍總司令部政治部啓事

逕啓者頃發出致全國各書局函云數月以來國民革命勢力急速進展黨化教育亟應普及各書局順應潮流黨義書籍風起雲湧殊堪嘉許但其中適於黨義無過不及之弊者固多而牽強附會爲共產黨所愚惑竟與本黨主義矛盾者亦復不少查此項書籍流行各級學校貽患甚大若不加以審定黨國前途何堪設想請 貴書局即將發行之各種黨義書籍寄交本部教育股審查其未經審查者不得發行恐發函不週特此登報奉聞

國民革命軍總司令部政治部招考司書

本部現擬招考司書十名月薪三十二元凡有意報考者請於本月九日起至十五日止每日上午九時到高昌廟本部秘書處報考

國民革命軍上海特別市宣傳委員會啓事

本會前以上海宣傳工作亟應統一擴大會奉蔣總司令面諭組織成立以來瞬將二旬本無隕越因中央宣傳會上海分會業已成立上海一隅無設兩宣傳委員會之必要本會尊重中央意旨謹於本月六日從事結束自後仍當本其初志努力奮鬥此啓

東路軍先遣司令部啓事

本部奉令收編上海武裝民衆早已結束所有前委各種名義業經取消并呈報在案倘有再用從前名義在外招搖一經查覺即予嚴拿懲處決不寬貸仰各知照爲要

三民公司出版書目

孫中山全集 三民主義 建國方略 中山先生演講 中山文集 孫逸仙傳記(大字) 孫逸仙傳記(簡本) 孫中山先生小傳 三民主義釋義 三民主義淺說(大本) 三民主義問答 三民主義與中國及世界 中山主義演講集(第一集) 中山主義講演集(第二集) 孫逸仙倫敦被難記 孫中山廣州被難記 袖珍本三民主義

定價兩元四角 特價兩角 特價兩角半 六角 五角 特價七角 定價三角 定價五分 定價五角 定價五分 定價五分 定價一角 定值二角 定價二角 定價二角 定價二角 洋裝八角 平裝五角

袖珍本建國方略 袖珍本三民淺說 孫中山主義讀本 孫公紀念週課本 孫文學說 五權憲法 孫公墨跡大全 孫文學說概要 民權初步 孫公實業計畫 孫中山社會主義談 中山經濟思想研究集 中山軼事集 孫中山評論集 孫公遺書 孫公歷年書牘函電 孫公歷年政治宣言

洋裝八角 平裝六角 定價四分 定價一角 定價兩角 定價六分 定價六角 定價一角 定價兩角 定價四角 定價一角 定價二角 定價五角 定價兩角 定價一角 定價角半 定價角半

建國大綱墨蹟 小本建國大綱 對於孫文主義哲學基礎商榷 中國國民黨第一次代表大會宣言 中國國民黨第二次代表大會宣言 中國之革命 經濟叢書進步與貧困 中國國民黨幾個根本問題 吳稚暉尺牘 三版不平等條約大綱 國際問題研究集 蔣介石全集 蔣介石文集 蔣介石演講集 蔣介石傳記 蔣介石最近言論

定價五分 定價二分 定價一角 定價四分 定價五分 定價四分 定價一角 定價二角 定價五角半 定價角半 定價二角 定價八角 定價五角 定價四角 定價三角 定價角半

總發行所 上海四川路底思狄威路一九九號
分發行所 上海棋盤街交通路口第九十八號

市政指南

此書係李宗黃先生由經驗所得之創著對於本國市政觀念先決問題進行方法等均有極簡明之具體方案并附擬淞滬市暫行條例草案實辦市政者極好之指南針每冊定價大洋二角特價八折○○代售處○各省各埠商務印書館

望眼欲穿之

進攻週刊出版了!!

請看我們怎樣向共黨進攻!怎樣作國黨的防禦戰!第一期定於今日(五月七日)出版目次如下:(宣言)、我們爲什麼進攻?請看叛黨禍國的鄧演達……紹文 反革命的共產黨……愼之(鋼錐六則)—共產黨固眞想實現國民革命嗎?(愼)—「打倒國民革命」!(愼)—哪裏來的錢?(愼)—朱先生說假話?(愼)—帝國主義與共產黨同有兩副面孔!(愼)—朱先生擁壁了!(愼)湘鄂共產黨之逆行(武漢被迫來滬者之報告)徐佛觀(專載)、護黨救國運動中之要件

社址—上海小西門第二師範學校 總發行所—上海四馬路泰東圖書館 分售處—本外埠各大書坊 出版期—每星期六上午出版不誤(報價)每期大洋二分五厘 訂閱 三個月大洋二角五分 半年大洋五角 全年大洋一元

革命週報 第二期 今日出版

要目

略評中國共產黨(平公) 農工運動和革命(近墨) 自稱爲極左派的共產黨之解剖(景明) 復汪精衛東壁書(李石曾)

定價 每期實售三分 全年五十冊一元六角

代售處 (上海)光華書局北新書局泰東書局梁溪圖書館三民書店亞東圖書館國民圖書館(各省)各大書坊

革命週報社

上海白克路北河路八號

太平洋書店出版

中山叢書 大贈品 一個月

五月卅一號截止

本店叢書有兩種版本

(一)中山叢書 精裝四元四角 平裝三元五角

(二)增補特種中山叢書 精裝三元五角 平裝二元六角

贈章

以上二書六折發售二書購滿二十部者除照發售價另有折扣外每部加贈價值三角之中山大相一張

三民主義 建國方略 中山演講集 中山手札墨跡 三民主義撮要

贈章

上五書購滿五十部者除照折扣外每部贈價值六分中山相一張•或配贈蔣介石汪精衛宋慶齡列寧馬克思各相均可—

購買本店出版各種相片亦有加一贈品

中國國民黨政綱對內政策第十一條

制定勞工法改良勞動者之生活狀況保障勞工團體並扶助其發展

東路總指揮部前敵政治部

革命的五月出版

是書爲國民革命軍第二十七軍政治部編輯內容包含革命的五月當中重要的幾個紀念日—「五一」「五四」「五七」「五卅」有邵主任梁科長的序言這革命高潮伸張到長江流域的時候我們對這幾個有重大意義的紀念日確乎要加入一種更深刻的印象革命的同志趕快來索閱吧有美麗的封面可以興奮我們情感有沉痛的文字可以激刺我們革命的精神凡各黨部各團體各學校撫閱附郵三分同志私人索閱附郵十分函寄蕪湖本政治部宣傳科編纂股

中國國民黨河南黨員清黨同志會通告

敬啓者本會已於五月一日在南京城內古糯米巷中州會館成立開始辦公在此清黨期中急望吾豫同志速臨本會加入清黨工作是爲至盼特此通告 中國國民黨河南黨員清黨同志會啓

松江徐偉聲啓事

偉聲自入國民黨以來篤信三民主義專爲國民革命之工作不知其他此次松江劣紳搗亂黨部偉聲因愛黨心切不忍坐視此輩託名混淆故與忠實同志發電申討乃閱申報載張芝宥電誣偉聲爲共產份子雖係劣紳極反噬不足介意但恐外間不知者誤會故特登報聲明

松江縣黨部改組委員會通告(一)

松江縣各區黨員公鑒本會奉松江縣政治監察員陳委派嵩生等爲改組委員組織改組委員會辦理全縣黨務當於五月二日組織成立並奉委派第一區指導員沈璇陸叔廉第二區指導員周鳳岡第三區指導員王可一第四區指導員高雲章朱英士第五區指導員睦伯周張永林第六區指導員周國政黃公石第七區指導員睦企雲袁銓第八區指導員蔣爾昌第九區指導員黃金谷吳蘭塔第十區指導員秦自權等經先後任職從事改組凡我忠實黨員請分別逕向各該區指導員填寫聲明書聽候送會審查後發給認可證再現奉中央第八十八次常務會議議決在清黨期內停止入黨恐未週知特此通告 中國國民黨松江縣黨部改組委員會 邵嵩生奚漢屏徐偉聲濮孟九邱鴻章顧稼軒宋傳驥

松江縣黨部改組委員會通告(二)

本會於五月七日開第四次會議議決關于進行改組方面,除縣農民協會改設籌備處外,各區農民協會應一律解散,聽候派員重行改組,恐未週知,特此通告。

社論

口檄告退守江北的將士

(老梅)

「四入郊圻躪齊魯，破邑屠城不可數。」這不是顧亭林先生詠滿兵入關後的詩句麼？目下張宗昌，竟然利用些白黨俄人，蹂躪中原，又曾因德州人民反抗惡稅，派了些虎狼軍隊，到德州一帶大肆屠殺，和亭林先生所詠的情形，差不多了！(當時德州的知事看不下去，電張云『不問大帥要百姓不要，但問要錢不要錢，』這才停止了屠殺，)你看是何等慘情和笑談呵！奉軍沿京漢路線南下，亦復如是，當着一個老家長的面前，輪姦其婦女，活活地氣死了那個老人，始激起那一帶的民衆憤怒，團結起來，不顧生死，和那些野獸式的奉軍肉薄了幾次，結果奉軍被紅槍會繳械一旅，惱羞成怒，遂有屠殺磁州六七村人民的慘舉•渡河後對豫民仍肆獸行，乃有于珍第十軍被紅槍會圍攻繳械的快聞，然鐵蹄所過，城邑皆墟，那奉軍將領，尚且狐搰狐埋，貓兒哭老鼠地發出請賑豫民的通電，眞令人失笑呵！ 吾聞目下退守江北的軍隊，大半係直魯豫三省人所組成的，那麼！就忍心坐視故鄉的父老子弟親族姊妹，受白俄紅鬍的屠殺姦淫，不劍及屨及地風馳電逐快去援救他們麼？還要守着北洋派自殘同種的舊章，和那些凶頑無理的奉直魯軍，虛與委移地講甚麼聯合戰線，一致作反革命的勾當，替毒蠹直魯豫人民的軍隊作了虎翼狼牙，豈不是忘恥事仇，認賊作父的玩藝麼？所以記者狠盼望現住江北的將士，早早覺悟，加入爲民衆謀幸福的國民軍中，共興北伐的大業，完成革命的偉功，必須『置國家于磐石之安，措人民于衽席之上，』然後解甲釋兵，同爲太平國民，那才是很榮耀很痛快的事哩！不然，將使北方同胞，永永呻吟展轉于白俄紅鬍鐵蹄下邊，如兩湖人民現在赤色共產派下面情形一般，萬劫不能翻身，可說江北有的軍隊將士們，大家是卸不了這種責任的呵！快聯合反敵的義師，仇敵的民衆，一致進攻！果能「前徒倒戈，直擊賊仁賊義之旅，異軍特起，同復匹夫匹婦之仇，」記者敢盛道諸君的盛德，不亞於努力北伐的將士，爲革命出死力，便是爲國家出死力，有誰不欽敬歡迎呢？好啊！齊魯健兒，燕趙俠客，河朔英豪，其投袂共起，大張青天白日的旗幟；爲我中原民衆殺賊者！

要聞

伍外交部長今日就職

外交政策:決不採暴動手段 相當時機提廢約 反帝運動非排外

伍朝樞(九日)出席中央政治會議•報告外交政策•決不採暴動手段•於相當時期•提議廢除不平等條約并解釋打倒帝國主義並非排外性質•已決定灰(十日)就外交部長職•(本報九日南京電)

政府公布兩組織大綱

(腈)

▲軍事委員會及總司令部兩組織大綱

國民革命軍總司令部組織大綱、公布於十五年七月七日、其時因北伐開始、國民政府留在後方、故付總司令以種種特權、如「總司令兼任軍事委員會主席」、「總司令對國民政府與中國國民黨在軍事上負完全責任」、「下動員令以後、在戰事狀態中、爲圖軍事便利起見、凡國民政府所屬軍民財政各部機關、均須受總司令之指揮、秉承其意旨辦理各事」、此種辦法、在軍事上甚收指揮統一之效、故能轉戰數省、肅清長江、但總司令本身、日理萬幾、非常勞苦、談者不察政府立法之用意、及由此而得之種種效果、反說蔣中正願意軍事獨裁、觀於此次軍事委員會及總司令部兩種組織大綱之修訂、此種浮言、皆可渙然冰釋、並且覺得國民政府之軍政章程、日趨完密、照此做去、直可與號稱世界列強抗衡國內殘餘之軍閥、不足平也、本年一月中央政府自廣州遷南昌、蔣總司令即向政治會議提出、謂現在政府既在前方、總司令有事可以秉承政府意旨辦理、請將軍令軍政兩項分開總司令專管軍令、軍事委員會專管軍政、當時以東南戰事正在進行未能邀准、現國民政府奠都南京、蔣總司令又於第七十九次政治會議席上重申此請、經胡漢民等討論、認軍令與軍政二者有分開必要、但當作戰時期、仍應與總司令以利便、務使不受分開之障礙、當經議決、組織起草委員會參照應有軍事委員會組織法、重新擬定、准推何總指揮應欽李軍長宗仁楊參謀長源濬白總指揮崇禧朱參謀長紹良賀軍長耀祖楊師長杰蔣參謀長敬恩陳黨代表可鈺張總參謀羣爲起草委員、何應欽等十八人遂即著手起草中華民國國民政府軍事委員會條例十二條、提出四月二十九日第八十四次政治會議、並由何應欽在席逐條說明、起草用意、經席上各委員參加修改、決議通過、昨五月二日政治會議第八十六次會議、原有起草委員、又草成國民革命軍總司令部條例、草案、提出討論、並經白崇禧在席說明大意、經修改後、議決通過、並議決兩種法令、皆係籠罩全體、並且內中包括其他細則、應一律名爲組織大綱、至其餘各種附屬法令、仍由該起草委員會起草、聞該會每起草一種法令、須開會三次、每次開會、必經長時間之討論、可以知其重要也、軍事委員會組織大綱之上、冠以中華民國國民政府八字、確定軍事委員會之身分、是大有意義的、十四年七月五日所公布的、便是如此、若單呼爲軍事委員會、便覺得伶伶俐俐、軍事委員會無所統屬、有人便利用大家不大明白何所統屬、看見自己在中央執行委員會、竊到了權、便欲放到他自己肘腋下去了、此時該大綱可注意的第一點、其次便是軍事委員會之人選、是由中央執行委員會遴選負有軍事重責及富有軍事學識經驗者若干人、由國民政府特任之、據何總指揮之報告、此兩種資格、是須兼具、不是單舉的、此是該大綱可注意的第二點、國民革命軍總司令部組織大綱、此次修訂案之可注意者、一、國民政府在前方•故定作戰區域•歸總司令管理•而所謂作戰區域或佔領地•仍由國民政府依作戰之進展隨時規定之•二、設戰時政務委員會•由國民政府特派民政財政交通外交等部負責人員組成•受總司令之指揮•處理作戰區域內之政務•并任作戰上各種要素之籌備調節分配、如此、則戰時軍民兩政、總司令有短時間之指揮權、而且他一方面政府各部仍得與前線聯絡、前線之種種設施、既不會魯莽、又不會衝突、此乃採取英國制之長、又深悉我國國情之一種良好救濟法也、該兩種組織大綱、除國民革命軍總司令部組織大綱、已見昨日本報外、茲再將國民政府軍事委員會組織大綱錄下、

▲中華民國國民政府軍事委員會組織大綱

第一條 軍事委員會爲國民政府之軍事最高機關、

第二條 軍事委員會負全國陸海空軍編制統御教育經理衛生及充實國防之責、

中國國民黨對內政策第四條　**實行普通選舉廢除以資產為標準之階級選舉**　東路前敵總指揮部政治部

第三條　軍事委員會委員由中央執行委員會遴選負有軍事責任及富有軍事政治學識經驗者若干人、交由國民政府特任之、

第四條　軍事委員會委員互選五人或七人為常務委員、並由常務委員互選一人為主席、

第五條　軍事委員會議平時每月開會一次、戰時每兩月開會一次、遇必要時、得由常務委員議決、或委員三分之一以上之提議、臨時召集之、

第六條　凡執行軍事委員會之議決案及用軍事委員會名義發布命令時、由常務委員全體署名、

第七條　軍事委員會設總務廳參謀廳軍事廳教育廳海軍處航空處經理處政治訓練處等機關、(附表)其組織及職掌另定之、

第八條　各省區行政機關執行與軍事有關聯之事務時、軍事委員會有指揮監督之責、

第九條　在戰時為指揮統一起見、得設國民革命軍總司令、由中央執行委員會於軍事委員中遴選一人交由國民政府特任之、

(國民革命軍總司令部組織大綱另定之按已見本報)

第十條　軍事委員會通常設於國民政府所在地、

第十一條　軍事委員會會議規則另定之、

第十二條　本組織大綱自公布日施行、

全國一致聲討武漢偽政府

▲江蘇省黨部電、各報館均鑒漢口偽國民政府為反革命之中國共產黨及一般投機官僚政客所盤踞、違背民意、逆反國情、假本黨之名、行共產政策之實、擾亂後方、妨礙北伐工作、破壞國民革命、罪惡昭彰、早為全國民衆所洞悉、一致起來聲討、逆共產黨怙惡不悛、反動行為、日益猛烈、陰謀逆跡、日益顯明、近據各報登載、漢口共產政府負固一隅、受經濟之封鎖、自顧勢窮力蹙、甘心媚外、與國際帝國主義者謀妥協、倡言將已收回之德租界讓日、英租界還英、俄租界讓美、俾漢口成為一大公司租界、似此喪心病狂、違反本黨政策、背叛總理主張、若不急起剷除、欺騙民衆之中國共產黨、則本黨政府自去年興師北伐犧牲無數先烈所取得之勝利、將全被斷送、本會目前以清黨救黨為職責、不敢緘默、特通電全國、希望革命民衆、武裝同志、一致起來、驅逐叛黨份子、打倒禍國殃民之中國共產黨、貫澈本黨主張、繼續北伐工作、收回各地租界、取消不平等條約、完成國民革命、不勝迫切之至、江蘇省黨部特別委員會魚、

▲福州市公安局政治部電、探送蔣總司令何總指揮程軍長上海白總指揮周軍長譚主席唐總指揮陳軍長朱主席廣州李總參謀長福州譚軍長各省暨各軍師長各軍師政治部主任各省黨部各團體各報館均鑒、萬急、自革命興、幸吾革命領袖蔣總司令秉承總理遺志、宏籌碩畫、數月間得以收復長岳、肅清豫鄂、底定東南、將氣勢兇焰之三大軍閥削去其二、不意當此革命領袖將統率全國革命勢力向最後軍閥張作霖作戰以期統一全國完全北伐工作之時、乃黨內叛黨分子徐謙鄧演達等、竟勾引謀破壞國民革命之俄人鮑羅廷、在漢建設共產政府、詆毀革命領袖、搖動革命中心力量、叛黨賣國、雖萬死何以謝國人、而慰總理在天之靈、汪精衛同志自去歲稱病請假、獨勞蔣總司令掌持黨國、大事既未能助蔣總司令於萬一、此次銷假歸來後、倡言聯共之謬論、與賣國殃民巨魁陳獨秀列名發表謬說、此誠大錯、近復親臨盜穴、參加非法會議、用心更難逆料、噫、本黨同志、而有此錯謬行為、亦黨國之大不幸也、惟希冀同志千萬不要做共產黨的傀儡、而遺臭萬年、再深願海外諸同志一致奮起、誅叛黨之逆、一致聲請南京政府嚴令討伐武漢共產政府、以武力驅逐陰謀破壞本黨共產分子之鮑羅廷、通緝叛黨賣國之奸賊徐謙鄧演達等、嚴厲懲戒其黨羽、警告汪精衛同志、糾正其錯誤、使全國一致以武力肅清共產分子、鞏固黨基、免為後患、黨國前途、實深利賴之、臨電不勝激忿之至、福州市公安局政治部主任胡啓儒第三路指揮部政治部主任胡遯獨立第四師政治部主任宋思一同叩、

▲國民革命軍第七軍政治部●●●●●●　國民政府蔣總司令吳主任稚暉李總指揮白總指揮鈞鑒、總政治部陳副主任洿如劉副主任廬蘇助鑒、各省政府各總指揮各軍長各師長各軍師政治部各機關各法團各報館及全國民衆均鑒、溯自粵海興師、未及半年、而會師武漢、飲馬長江、戰功卓著、震動中外、非本黨主義深契人心、何克臻此、我黨員苟稍存同仇敵愾之心、當圖克飲黃龍之不暇、何物賣國賣身別具心腸之共產黨、恐國民黨之功而無以遂其欲為、假提高黨政之名、復分左右派之別、聆其語意、詞美且都、幾令吾黨黨員、受蠱惑而不自覺其禍、彼輩顯受某國指使、受有銀幣五百萬、挑撥我同志、離間我團體、使我同室操戈、自相魚肉、及社會秩序、破壞殆盡、人民內析、衣食無依、不得不相率隨彼以奔走、吾國且將為某國之附從、而彼輩則大告成功、近觀湖南湖北上海共產黨人之所為、擾亂地方、草菅人民、直無分毫慈悲人道之心、若不及早剷除、將盡為無人性之惡毒所瀰漫矣、所幸吾黨及時察覺、中央監察委員會全體緊急會議、決以非常之處置、定清黨之大計、願我海內外同志、急起直追、集合羣力、共救本黨、務使奸黨無處藏其身、鬼蜮手段無術肆其毒、既無搗亂不法份子、乃有統一之指揮、北伐前線之進展、本黨主義之實現也、於是乎賴之矣、國民革命軍第七軍政治部叩、

武漢偽政府末日不遠

共派要人連日異常消極●意見龐雜●政治軍事已停頓多日●(本報九日漢口電)

武漢軍人發起●盤查共派偽政府財政賬目●(本報九日漢口電)

楊森將攻武漢

▲李濟琛亦將進兵湘省

路透社九日北京電　據此間所接外人消息●四川楊森已宣佈反對漢口政府●聞楊森不久將由萬縣抵宜昌●統率兩師●以攻武漢●

路透社九日北京電　廣州消息聞反共產之李濟琛●現擬進兵湘省●

逆部麕集清江

▲飢軍無歸志

江北孫軍由高郵寶應一帶向清江浦撤退者●已達三萬人●運送船現均停板閘●(本報八日淮安電)

孫傳芳殘部餉械兩缺●官長月給伙食數元●士兵均有難色●(本報九日鎮江電)

馮玉祥堅主澈底北伐

▲分六路出兵　▲前鋒佔洛陽

馮玉祥電蔣總司令●報告聯合晉綏軍出兵方略●電文甚長●堅主澈底北伐●肅清軍閥餘孽●(本報九日南京電)

外人消息●馮玉祥現駐陝州●積極整頓部隊●改編為六路●馮自任中路●劉鎮華任東路●岳維峻任南路●宋哲元任北路●孫連仲任右路●徐永昌任左路●並任鄧寶珊為援豫前敵總指揮●先頭部隊已越靈寶●進佔洛陽●(本報九日北京電)

陳調元收編魯軍

▲倪文奎部

革命軍第三十七軍長陳調元●接洽收編直魯軍六十三旅長倪文奎●為暫編第二師●(本報九日南京電)

嚇煞張作霖

▲褚玉璞說黨軍便衣隊三百人入津●●奉派大起恐慌

天津函云、當局近聞又有黨軍便衣隊化裝乞丐及商人之說、近接褚玉璞急電●略謂黨軍便衣隊突破戰線北上者日多●二十五日黃河鐵橋會發現國民黨便衣別動隊員二十名、擬裝置暴彈、破壞鐵橋、現押至德州、據述、約有別動隊員三百名●潛入天津、以某處為根據、或秘密計劃奔走中、聞津警察廳戒嚴司令部督察處接電後、特召緊急重要會議、研究辦法、惶恐殊甚云、

五使二次會議

▲美使不發言……法使反對武力……日使亦同情……只有英使強硬……結果所謂「五國協調對華」破裂

五國對甯案二次通牒、因各國意見不同、迄未提出、上月二十九日、英美日法義五國對甯案二次通牒、於上午十一時復在日使館會議、英使蘭浦森態度、依然強硬●美使馬慕瑞始終未發言●法使馬泰爾反對武力對華●日使芳澤表示贊成法使主張、決計將前次起草之通牒取消●辭句改為緩和、根據第一次通牒、要求黨軍履行、請即速圓滿答覆、並不加以限期、另行起草、勉強通過、各向本國政府請示、俟訓令到後、再行提出、

李大釗夫人訪問記

▲老舅父兩行老淚……五遺孤環繞床前……長椿寺棺木領出六具……美律師為俄人辯護

自李大釗遺族住所明瞭後、中外新聞記者紛至府右街朝陽里四號李宅、請謁李夫人、李夫人因感傷過度、臥病在床、概未接見、由其舅父周某代為招待、周鬚髮如雪、一望而知其為忠厚長者、素業農、來北京不及一年、據周談云、甥婦(指李夫人)及兩甥孫女、皆於二十八晚八時由警察廳釋放回家、時尚不知外甥、(指李大釗)業已不在人間、或冀有萬一希望、可以保存生命、翌晨閱報、始知甥婦得此悲報、登時昏倒、人事不省、彼二人伉儷甚篤、突受重大感觸、自不免因悲而病、至今臥床、不能行動、欲延醫診治、則謂人生憂愁、非醫藥所能除、堅不允諾、且家室空無、即醫費亦無所出、甥孫女共五三男二女、長男寶華、(年十四在存德學校肄業、次男光華、(年五歲)已能識字、三男祚華甫週歲、長女興華、(年十一歲)次女黜華(年八歲)均在八德學校就學、余甥生前不學生產、每月所入恆不敷出、倘時時周濟其同志、故家計益形窮窘、所幸甥婦內助得力、勤儉主持、是以兒女得免飢寒、余甥知交尚多、睹茲慘狀、或能為之捐款、撫養遺孤、則功得無量矣、

周言時兩眼老淚奪眶而出、有不勝其感慨者、嗣有中外新聞記者堅欲一晤李夫人、周乃勉強導入李夫人臥室、李夫人面色蒼白、向來者僅微點其頭、與語則嗚咽不能成聲、五兒環繞床前、或解或不解其狀更慘、旁侍女僕二人、道及故主在世相待之寬厚、及遺孤之伶仃、亦為之欷歔泣下、宅中凌亂、子女服飾樸實、可知其平日治家之儉約、又聞連日往慰問者、有吳弱男女士及教育界同事、李之靈柩尚停長椿寺、前日有其同鄉白眉初李凌斗者、具呈向廳請領、警廳批令李妻自行具領、唯李夫人現尚臥病、聞將由其舅父出名具領、當可邀准、又據其舅父周某云、李柩領出後、當覓葬於西山之麓不運回樂亭原籍又有人以李生平最喜陶然亭、卜葬該處、亦殊適當、至李宅現尚有便衣偵探監視、一般頗希望當局早日撤消、蓋失孳孤寡、本無監視之必要也、

又聞停在宣外長椿寺之黨人靈柩、除姚彥一具、已領出外、上月二十日復由關係各同鄉親友領出五具、計為謝伯俞、范鴻劼、張挹蘭、吳平地、方伯務五人遺骸、計前後共領去六具、現長椿寺中、尚停有十四具、仍由警察守護、外人不准進內、在警廳拘押之黨人、本共有六十餘人、除絞死之李大釗等二十人、及前日判決徒刑之舒啓昌等十八人外、現在警廳者尚有三十一人、上月二十九三十日並未開審、本月一日將審訊俄人與鈕夫等十五人、其餘之中國人三十餘名、預定在一星期內辦理竣事、現在拘押之學生三十一名、日內可望陸續釋放、俄人之關係文件多屬俄文現正在翻譯尚未完全須俟譯畢天津美國律師法克斯博士、三十日來北京、擬為俄人担任辯護、

鮑妻即將受審

▲今月移送檢廳

鮑羅廷妻 及在俄館逮捕諸俄人●定明日移送高檢廳●定期公開審判●(本報九日北京電)

國聞社九日北京電　警廳本擬今日將俄人送高檢廳●因手續趕不及●下午六時尚未送出●聞趕得及時●擬先送半數●餘人明日再送●

東方社九日北京電　已決定將鮑羅廷夫人及在俄使館逮捕之俄人等交高等審判廳裁判●日期尚未決定●

路透社九日北京電　安國軍某要人稱、被拘諸俄人連鮑羅廷妻在內今日將交檢察廳●日內將公開審訊●

▲鮑妻解送抵京情形　四日北京通信、昨日下午七時餘、天津到京站之列車內、掛有津浦路二等閣車一輛、該車內載有濟南武裝保守隊及憲兵等共四十七名、將鮑羅廷夫人及俄國信差四人、一併押解來京、當時東車站內、尚有京警廳派往接護之保安隊警士一小隊、協同原解之警兵等、將鮑夫人及四名俄人擁入三部汽車內、簇擁出站、駛入前門東洞而去、嗣後探聞鮑夫人係解往安國軍總部、其餘四名俄人、則解交警察廳暫行安置、並聞昨晚押解鮑夫人等特派之解差官、係山東保安司令部外交處長施佩璋、或云係司佩璋云

北京銀界之波瀾

鄧君翔逃後

▲匯豐宣布清查停付　▲銀行公會嚴詞質問　▲鄧氏有匿居天津說

路透社九日北京電　匯豐銀行買辦鄧君翔●五月二日潛逃●此事大為北京商界所注意●因鄧手者●有他銀行之債款也●現匯豐與華人銀行間之主要爭點●為匯豐對於鄧所侵用之他銀行存款●須負何種責任●今日匯豐因當地報紙載有不確實之消息●特發表一文●謂現正儘速澈底清查●惟若干重要簿冊被鄧移去●致有混亂●故清查不得不稍延時日●在調查未畢時●匯豐總行對於所爭各點●勢須稍緩發表其最後之決議云●

四日北京通信、匯豐銀行買辦鄧君翔、因虧款避匿各節、已誌本報、茲聞匯豐銀行自此事發生後、行內當局、似起有不少之興奮、上星期六(三十日)會有中外各銀行存入該行本行、(非中國賬房)約有五六十萬元之譜、該行突於前(二日)日通知各行、謂鄧逃後●華帳房未交入該款●故不能支付●惟該行當日所出收據●則曾由該行英經理照 通常手續簽字●證據十分完備云●各銀行接得該行通知後、以該行所出收據、手續完備、證據明確●至鄧君翔之潛逃●乃該行內部事務●固不能據為對抗外方之理由●故各行於前日接得該行通知後、即分往該行交涉未有結果、昨日下午一時、北京銀行公會特開會 討論●僉以匯豐拒絕支付存款●毫無理由●應設法向之交涉●當推中國大陸姚談二代表前往警告、姚談語該行當局、略以存款證據手續完備、該行即負有支付之義務、不能以華帳房有故來相對抗●並謂此事關係該行在華名譽信用●均極重大●應慎重處理●勿貽後悔等語、聞昨日該行如無滿意表示●當更有第二步辦法云●匯豐銀行自鄧君翔潛逃後、昨日檢查結果、按照簿內實存洋二百四十萬●但庫中實存只剩六十萬元現金●計虧蝕一百八十萬元、該行除一面設法偵獲鄧氏外、昨並電香港上海請匯款來京接濟、至京銀行界●除北京商業銀行●已宣告停業外●尚有因連帶關係之某某銀行三四家●與某某銀號五六家●恐有倒閉之虞●北京銀行公會●正籌援助辦法●昨日京中報紙●曾載有鄧文藻(即鄧君翔)之啓事一則●聲明限期自行清理一切債務●據某方消息●此稿並非鄧氏所發●恐尚另有他種作用云●茲附錄該啓事原文如下、「茲啓者、文藻在北京匯豐銀行服務二十餘年、自民國六年起、充任該行華務賬房經理之職、平日勤勉自期、服務營業、對內對外、頗受信用、海內各界諒蒙洞鑒、乃自數月以來、因受市面金融影響、各埠銀根緊縮、各項證券低價、以致欠人各項權利、極難收回、最近市情杌陷、各戶紛紛提存、以致欠人各項資金、不敷周轉、萬不獲已、只得自行宣布清理、惟各項賬目頭緒紛繁、決自陽歷本年五月一日起、暫先自行清理、以兩星期為限、一切來賓暫時恕不延見、所有文藻經手人欠欠人各種款項、以及其他經手事件、誓負全責、統盤計劃、逐件理楚、期在我不負人、除向本行專函切實聲明並當另呈警廳察外、合亟先行登報聲明、俾明真相、而免誤會、此啓、又藻住址東堂子胡同五號、」警廳方面因接受匯豐銀行之告訴、請求查傳鄧某之事、當以鄧某既已逃匿、於昨日乃將鄧氏素所信任之書記余煥章●及在中法儲蓄會●鄧君翔之長 子名以麟(現在中法儲蓄會服務)一併傳至廳內●究訊鄧君翔現在之蹤跡、聞鄧以麟稱、伊向在中法儲蓄會作事、對伊父經理之匯豐銀行事務、向來不敢過問、至伊父何時匿去●因當日伊在儲蓄會內●故不得知●而鄧君翔之書記余某●亦稱不知鄧某之行蹤等語、(警廳查知彼等二人確係不負責任者、)遂令取保開釋●並聞鄧君翔之次子●因跟隨伊父●同在匯豐華賬房作事●故此次與伊父偕逃●或云鄧君翔於上星期六失蹤後、係於當日乘前自用汽車●馳往天津某前財長寓隱匿云●

代馮加入軍委

▲中央決設兩學術機關

政會決議李鳴鐘代表馮玉祥加入軍事委員會●(本報九日南京電)

中央政治會議住(九日)會議●決設研究院及勞動大學●以儲專則人才●

皖政委通電護黨

(本報九日南京電)

安徽政務委員會通電云、全國民衆公鑒國家不幸、禍變相尋、全民生機、不絕如縷、我蔣總司令承總理之遺志、迭殄強冠、師行所至、簞食以迎、故能於數月之間、會師武漢、平靖東南、方期掃蕩燕雲●奠定全國●俾水深火熱之民衆●悉享平等自由之幸福、如此豐功偉績、凡有血氣、莫不尊親、乃反動者流忘禍至之無日、昧同舟之大義、心懷妒忌、另標異說、把持全局、擾亂後方、並屢以莫須有之詞、冀行其反革命之實、甘暴棄●即屬罪同資敵●既已自興言及此、能不痛心、幸我中央黨部國民政府於本月十八日在南京正式成立、以實現三民主義之基礎、而開實行全民政治之先河、嗣後外戢強敵、內靖奸邪、上慰總理在天之靈、下副人民引領之望本會誓一致擁護南京中央黨部國民政府、服從蔣總司令命令、以達本黨救國救民之目的、尚希舉國同志、齊心努力、共起奮鬥、謹電佈聽、伏維公鑒、安徽政務委員會叩冊、

賀耀祖反對美砲艦政策

▲對江陰慘案發言

民國日報鑒、接第十四軍第一師政治部魚電、美帝國主義者利用砲艦政策、在我江陰門欄沙地方演成四月廿五五月二日兩次慘劇、傷斃軍民數十人、燬壞房屋數十間、如此蠻橫、蔑棄公理、直野蠻民族之行為、聞之不勝憤慨、當此內憂未靜、外患頻仍、願我武裝同志及革命民衆●其速興起肅清內亂●進而打倒帝國主義●以謀我民族之解放、無任切禱、倚馬上言、希各努力、賀耀祖叩齊、

共產黨壓迫下之兩湖民衆（續）

(戊)智識階級　湖南是革命策源地、國民黨的忠實信徒頗多、但是共產黨總說他們是「右派」是「退化」的文字的攻擊不行就採用卑劣的手段、他們隨時號召流氓、毒打學校的職教員、我們知道的、桃源長沙有好幾個教長、都因爲遭受汚辱、憤而辭職了、至於許多青年學生、簡直沒有自由研究科學的餘地、凡是對于共產懷疑的、馬上就驅逐出校、還錫以反革命的罪名、咳、我不忍再寫了、我有三個懇切的希望、(一)希望全國民衆要明瞭國情、**現在中的病是患「貧」**、國內除少數軍閥兼資本家而外、實在沒有幾個資本家在那裏、**目前的需要、是要解除經濟束縛、設法培養國富**、然而大家才能同享較好的生活、若是不顧一切、定要強行階級鬥爭、就無異乎個人同時爭吃一碗飯、說句俗話、就是「精肉無食猪咬猪」的辦法、結果下來、總是同歸於盡、我們農、工、商、學、兵、**應該團結一致、打倒帝國主義及軍閥、在三民主義涵育之下、以求各階級調和的相當的幸福**、(二)希望**國民黨的忠實黨員、一致團結、嚴密黨的組織、淘汰搗亂份子**、使兩湖民衆知道所受的一切痛苦是共產黨的罪惡、不是國民黨的罪惡、然後才能得民衆的同情、不致損失國民黨四十年來最光榮的名譽、我們知道、總理容共、是于產黨員以各個人的資格加入國民黨、實行國民黨的主張、共產黨員加入國民黨以後、是努力三民主義的實現、不是要造成中國的階級鬥爭、總理替國民黨收了一個野生子、這個野生子就應該跟着國民黨姓、既不願意跟着國民黨姓國民黨應該召集宗族人等、把這個野生子逐出去呀、你們尤其不要墮共產黨的陰謀、來分甚麼左右派、使黨的力量由分化而至於消滅、凡是實行革命忠心三民主義的、便是黨員、不革命的不贊成三民主義的、便是非黨員、便是反革命、同在三民主義之下努力革命工作的朋友、有甚麼左右的分別呢、(三)尤其希望兩湖同胞不要認爲所受的痛苦是國民黨付與的、是三民主義必經的過程、要是那樣認定、便太錯而特錯了、現在武漢的政府、完全是被共產黨人操縱、是他們的傀儡、**南京政府才是眞正擁護和代表民衆利益的政府**、你們的痛苦是假冒國民黨的共產黨送給你們的、**你們要解除痛苦、就要趕緊團結起來、打倒共產黨**、

葉開鑫通電就軍長

民國日報鑒、案奉總司令蔣任命開鑫爲國民革命軍第四十四軍軍長、遵於四月二十八日在甯改就、新職、啓用印章自愧軽材、無裨黨國軍符更掌・悚惕彌冀封非不遺加指導同殷、同舟原期共濟、空谷佇候足音、謹布悃忱、肅希鑒察、葉開鑫叩魚、

浙司法廳之新猷

杭訊浙江司法廳阮廳長、任孫智敏爲秘書高等檢察廳首席檢察官韓寶華免職、遺缺以鄭文禮接充、聞鄭君東陽人、法國巴黎大學畢業、得博士學位、歷任浙江高審廳推事、對於法學異常精通、此外如何崇韓(字振君)等、亦將界以要職、已提出省務會議通過云、

政府公報明日出版

國民政府公報定十一日出版・劉民畏編輯（本報九日南京電）

甯杭五九紀念

▲民衆熱烈參加 ▲到者各十萬人

今日五九紀念大會・參加十萬人・吳稚暉主席・（本報九日南京電）

杭州五九紀念會・由東路軍政治部　駐杭辦事處發起・民衆到者十萬人・秩序井然・爲空前未有之盛舉・

（本報九日杭州電）

杭州舉行　勞資聯歡大會

▲十二日上午開會

杭訊、浙江省黨部工人部、商民部、縣黨部工人部、商民部、杭州工會組織統一委員會、杭縣商民協會爲調劑勞資妥協、特發起勞資聯歡大會、於五月六日上午十時、在杭州工會組織統一委員會開第一次籌備會、出席者有省黨部工人部厲厂樵、商民部褚東郊、縣黨部工人部杜震鄉、商民部王光服、杭州工會組織統一委員盧仲英、周濂澤、縣商民協會孟祿久、邵力更、公安局政治部趙遜時、議決定於本月十二日星期四上午八時舉行、地點確定西湖共舞台、並分設總務、宣傳兩部、總務部主任爲盧仲英、許子敬、並分設四股、財務孟祿久、文書褚東郊、交際周濂澤、邵力更、庶務王光服、宣傳部下設三股、演說厲厂樵、印刷趙遜時、遊藝孟祿久、杜震鄉、籌備地址設省黨部內、經費由縣商民協會負担三百元、不足由省黨部工商兩部負担、並預定節目如下、一、京劇、(共舞台、由杜孟接洽)二、新劇、(厲編工商合演)三、跳舞、(行素女校、由褚接洽)、四、魔術、五、雙簧、六、魔術、(娛園、均由杜孟接約)七、獨脚戲、(材寶林、中部接洽)八、技術、(鄧女士、由孟接洽)、九、歌曲、(弘道女校、由褚接洽)軍樂國樂、(由杜孟接洽)決定演說時間每人限五分鐘、宣傳大綱則爲聯絡勞資感情、交換勞資雙方意見、擬印入座券分發各機關各社團、以資憑券入座云、

滬政會十七次會議

中國國民黨中央政治會議上海分會昨開第十七次會議、出席者潘公展・陳其采・(沈澤春代)孟心史・楊樹莊・(李景曦代)白崇禧(潘宜之代)楊杏佛・吳忠信・主席楊杏佛、紀錄徐佩璜、(甲)報告事項、一、政治會議秘書處庚電稱、陽日八十九次會議、加吳倚滄・陳羣・歐陽格爲上海臨時分會委員、吳委員敬恆・鈕委員永建・陳委員果夫・葉委員楚傖、請辭去上海臨時分會委員、議決照准、(乙)討論事項、一、上海各團體五月運動紀念籌備會函稱、該會巳議決五九假閘北青雲路南市公共體育場二處開國耻紀念大會、茲據工會統一委員會報告、因五一勞工紀念、工友參加運動後、廠主將其工資扣除、並開除千餘工友、深恐五九仍有此種現狀發生、請明令各工廠主對於工友參加愛國運動、概勿扣除工資及開除、次議交工會組織統一委員會詳細調査開除工人之廠名、開除日期及人數、呈由本會核辦、二、沈澤春等報告、奉派清査接收游民模範工廠情形、並稱以後是否一仍舊制、設置總理、抑應組織委員會辦理其事、請議決施行、決議加派王一亭王曉籟爲清査及接收游民模範工廠委員、並飭上海財政委員撥維持費五千元、三、上海縣商會等各團體電爲傳宗耀辯護、請再行審査覆議、決議申斥縣商會、令公共租界及法租界公廨出票拘拿傳宗耀、務限於二星期內到案訊辦、四、潘委員公展提出翁長熙同志之處理房租減輕事宜意見書、並提議組織房租審査機關、公平決定房租之應減與否、決議請潘公展、沈澤春、吳忠信三同志審査翁同志之意見書、五、潘宜之同志提議設立黨務人員養成所、決議通過設立黨務人員養成所、並推定潘宜之爲所長、負責籌備一切、六、決議布告令上海政治財政等各機關於五日內到本會呈報受委日期及辦理情形、如逾限不報、即行撤換、七、決議布告一件、據工會組織統一委員會報告、因五一勞動紀念、工友參加運動後、廠主又有扣除工資及開除工友情事、顯違本黨保護農工政策、除飭該委員會詳細査復以憑核辦外、特再剴切布告、倘以後再有此項壓迫工友舉動、黨紀具在、決不寬假、仰各廠主一體遵照、此布、

閩各界慶祝　國民政府建都南京恢復黨權大會

▲到會團體二百餘　▲當場民衆通過提案十七條

福州通信、五一爲勞動紀念日、福州各界慶祝國民政府建都南京、恢復國民黨黨權大會、亦於是日在南較場舉行大規模之慶祝、各商戶農工人力車學政軍界人等、概行停工休業停課放假同來參加、是日詳情如下、一、時間——上午九時、二、地點——南較場、三、會場布置——入、左方爲巡行隊辦事處、前懸天下爲公四大字橫額、中懸總理遺像、再左則慶祝大會秩序單、右側巡行大會口號單、台前橫額爲「親愛精誠」四大字、福州市貧兒教養院幼女音樂隊排列禮室前、糾察隊與警察立於左右、場之正東爲第一組婦女界集合處、由此而南而西而北爲二組各級黨部、三組政界、四組農界、五組工界、六組商界、七組學界、八組軍界、各隊到場時應就各本組簽到處領取隊旗、四、巡行隊次序及巡行路線、甲、總領隊、乙、國旗黨旗、丙、大會旗、丁、軍樂、戊、對聯及總理遺囑、己、糾察隊、庚、婦女黨部政農工學青年社團軍界等組、由南較場出發、經水部門古仙橋等各繁盛街市至麥園頂散隊、五、巡行須知——甲、各巡行隊應自舉維持員若干人、照料各該本隊一切行動、乙、各隊應服從指導員之指揮、糾察員之監督、六、到會團體、福州總商會各商民團體、各工會、各學校各級黨部各機關等二百餘團體、及民衆自內參加者約十萬餘人、七、開會秩序——禮堂中除主席團方代主席聲濤、張師長幹之、黃代主任展雲、省婦女解放協會王孝英、總商會李馥南公安局政治部胡心沐等、十時半鳴砲開會奏樂、全體向國旗黨旗總理遺像行三鞠躬禮、李籌備委員大超報告籌備經過、方主席報告福州各界慶祝國民政府建都南京、恢復國民黨黨權大會宗旨、周籌備委員覺致祝詞、省黨部籌備處詹代表汝嘉致祝詞、民衆提案計通過十七條、一、分電國民政府・總司令切實負責肅清中國共產黨、二、電請國民政府起用忠實的同志胡漢民伍朝樞謝持林森居正覃振何世楨孫鏡亞、共同努力黨國大事、三、電請國民政府鞏固各省政府的基礎、四、電請國民政府剷除一切反革命派、五、請處理共產份子委員會從速肅清福建共產份子、六、請省黨部及擁蔣護黨大會執行委員會剷除貪官汚吏土豪劣紳、七、請政府嚴防土豪劣紳糟端搆陷本黨忠實同志及各地良民、八、電請國民政府促成國民會議、九、通電否認漢口聯席會議、十、請國民政府統一福建民政財政之障礙、十一、請南京政府下令討伐武漢共產政府、十二、驅逐陰謀破壞中國國民黨之鮑羅庭、十三、列舉汪精衞到武漢後之反動警告汪精衞、十四、請政府通緝叛黨賣國之奸賊徐謙鄧演達及其黨羽、十五、請全國一致肅清共產份子、高呼口號、奏樂攝影而散、

褚玉璞返津

▲即將赴京

褚玉璞昨夜由濟返津・即將赴京・（本報九日天津電）

國聞社八日濟南電　今晨褚玉璞離濟赴津・（本報九日天津電）

滬政會　限緝傳宗耀

▲訓斥縣商會

政治會議上海分會昨日訓令上海臨時法院云、爲令遵事、査要犯傳宗耀、經本會一再明令嚴緝在案、現聞該犯仍匿法租界、逍遙法外、合亟令仰該法院加緊緝拿、限於兩星期內解案究辦、毋得玩忽、致干未便、切切此令、並訓令縣商會云、魚代電悉、査傳犯宗耀前任上海總商會會長、助逆搗亂、挾令營私、當本軍北伐時、該犯曾以多數金錢、供給敵餉、並將招商局輪船、供孫逆運輸之用、獻媚軍閥、阻撓本師、確鑿有據、迨本軍到滬後、該犯仍陽示歸順、陰謀反動、不獨投機、實屬叛逆、本會一再令飭嚴緝、原意爲地方除害、通緝令下、各界莫不稱快、該縣商會理應嫉惡如仇、一致聲討、乃竟敢爲該犯狡詞辯護、顚倒是非、非惟不明大體、實屬目無法紀、悖謬已極、特此訓斥、其各凜遵、切切此令、

陳羣對閩黨務復電

政治部主任陳羣昨日發出通電、上海楊總司令林主任福州省黨部政治會議譚軍長張師長胡主任暨諸同志均鑒、閩省清黨運動、敏捷堅決、此間同志、極表欽遲、乃近聞土豪劣紳、乘機紛起、勾結鼓煽、殘害良民、要知剷除破壞中國國民黨之共產黨徒、同時亦應掃蕩土豪劣紳之一切惡勢力、務望諸同志並籌兼顧、勿任譸張、擴大清黨運動、是所至盼、陳羣叩佳印、

政治部分劃職務之電知

蔣總司令昨電陳主任云、陳主任羣並轉殷主任汝耕鑒、在滬各軍一切政治工作、及羣衆運動、概歸主任辦理、殷主任專辦總政治部通信事宜可也、中正佳、

楊虎陳羣　主張嚴禁彩票

▲致蔣總司令電

特務處長楊虎政治部主任陳羣昨日會銜電呈蔣總司令云、總司令鈞鑒、北廷前創彩票、愚民斂財、總樞在滬、排日開獎、各省競效、爭樹新名、舉國若狂、萬方騰笑、嗣以各界詆擊、明令禁止、然軍警貪其沾潤、農部利其餽遺、卒至掩耳欺人、改名債劵、按其實際、變本加厲、數年以來、詐取民財、何只千萬、本黨倡言民生主義、此而不除、何以慰民衆之望、詎此蠹劵匪逞其多金、恃其狡獪、於我軍到滬之後、尚敢悍然發行、查淞滬一帶、孫張餘孽潛伏猶多、劵匪夙受栽培、定有勾結、金錢接濟、消息傳宣、似此陰謀、勢難容忍、因而由職等指派委員徹底查辦、嗣據具覆、該劵匪等胆敢明施運動、冀保殘餘、竊以斂財自利、罪已莫逭、恃財行賄、法尤難恕、用特拘其首要、勒令清算、一面函知警廳禁止發行、革十年公賭之陋風、揭千萬斂財之黑幕、質之各界、幸無間言、至派員查辦緣由、經已呈報總指揮並承批轉政治分會查照、此後辦理情形、尚容續電呈報、職楊虎陳羣叩、

海軍總司令部　舉行第二次紀念週

昨日(九日)海軍總司令部舉行第二次紀念週、楊總司令與總部各級官佐及政治部全體職員均到、計四百餘人、一、全體肅立、二、向總理遺像行三鞠躬禮、三、全體默念三分鐘、四、報告、首由楊總司令演說、略謂我們每一個星期一聚在這裏來行紀念週、並非與耶穌教徒之做禮拜可比、我們舉行紀念週、却有個絕大意義存在、因爲我們的海軍是國民黨的武力、而國民黨是我們孫總理畢生精力與百折不回的精神創立而成、今不幸總理死了、祇留下我們一個唯一的遺產(中國國民黨)、凡屬國民黨員、尤其是我們武裝黨員、應該極端努力夙興夜寐來擁護這個遺產、我們既知道國民黨是孫總理創成的、我們是國民黨的武裝黨員、也就是孫總理的信徒、現在總理死了、但是他的精神永不死、所以我們每個星期就是來行這個紀念週、我們行這個紀念週、是紀念爲求全中國自由平等的精神與智仁勇的人格、我們要紀念總理的精神與人格、就要努力完成總理的事業、國民革命以求三民主義的實現、這就是我們行紀念週的意義、我們每個星期一都行紀念週、就是每個要努力、努力完成國民革命的工作、努力實現三民主義云云、繼由主任林知淵報告本週國內外政治經過、及附述政治部處於軍隊中之地位及責任、略謂中國國民黨乃求中國自由平等的黨、亦即爲民衆的黨、國民革命軍乃國民黨的武力換言之、即民衆的武力、故國民革命軍非與軍閥的軍隊可比、蓋軍閥的軍隊、乃其軍閥個人的武力、其個人一經失敗或死亡、則其武力、亦隨之而瓦解、我國民革命軍則不然、無論如何、有國民黨存在、即有革命軍存在、其緣因却由革命軍乃黨的武力故也、即以我們全體海軍武裝同志而言、亦爲國民黨武裝同志之一部分、非楊總司令個人之武力、不過楊總司令受黨的負託、出而統率我們海軍武裝同志而已、我們海軍武裝同志既爲黨的武力、自當受黨的訓練、故政治部即受黨的使命、出而訓練全部同志、使全部同志皆成黨的精神化與鐵的紀律化的軍人云云、

上海商民　組織北伐後援會

▲昨日開籌備會

國聞通信社云、昨午商民慶祝會主席團爲根據大會決議案、在大西洋菜社商議組織國民革命軍北伐商民後援會、爲經濟上之援助、到主席團石芝坤、俞國珍、王曉籟、嚴諤聲、王延松(嚴代)及大會記錄張振遠、總務許雲輝等、主席石芝坤、恭讀遺囑、報告開會宗旨、決議各案如次、(一)本會進行據分三種辦法、(甲)認募公債、(乙)自由捐助、(丙)遊藝捐助、其詳細辦法推員起草、(二)本組織分兩部、(一)執行機關(由團體與官廳)(二)審計機關(由會計師公會)均俟草案擬就請各重要團體共同討論、(三)邀請之團體、各路商總聯會、商業聯合會、特別市商民協會、上海縣商會、上寶閘北商會、房客統一委員會、產權會、南市商業總聯合會、法租界商總聯合會等、每團體一人至三人、(四)期會地點可上海總商會、(四)開會日期本月十四日下午二時、(五)組織後開會大綱及計劃、推嚴諤聲起草、

日本臨時議會昨日開幕

▲財界安定法案通過兩院　▲台銀行本分行一律復業

電通社九日東京電　日銀特別通融及損失補償法案、業巳通過兩院、大藏省於本日決定施行細則、由本日之官報號外公布、即日施行、

電通社九日東京電　日銀補償案、台銀救濟案、字句修正之後、通過上下兩院、修正要點、明示受特別融通之銀行、現在正開業中或休業銀行、有將來繼續營業之望、可得受適用之、因此第十五銀行可復活、台灣銀行現在本行分行開業中、得受適用該兩案、台銀救濟範圍非常擴大、

東方社九日東京電　因決定財界安定策而召集之臨時議會巳將政府所提出之日銀補償案、台銀救濟案及支付猶豫令之追加承認三重要法案議畢、照前所豫定巳於八日終了、九日上午十時舉行閉院禮、

電通社九日東京電　台灣銀行、及各支店從本日起見再開、

東方社九日東京電　日本銀行從本日起放款、爲支付停止令撤廢之善後、

電通社九日東京電　田中首相語人曰、「財界安定之各種法案能安然通過兩院、實邦國之大幸、此後我國財界當因此日趨安定、一般經濟界亦受良好影響、雖七億圓之補償金、其負擔不謂輕、然事實上之國家之負擔、轉因之意外的減少、亦未可知、余以爲此項救濟、爲關係全國一般的又經濟界之安定與發達、於不問存款有無之全國民生活之安定、皆有關連也」云云、

英殖民部大會

▲今日起開會

路透社八日倫敦電　殖民部大會定五月十日舉行、與會者有殖民地保護地代管地之代表、此會不公開、但可酌發公報、五月底可閉會、每星期開會四日、每日開會兩次、此爲試驗性質、其原來目的、在一、研究是否在一定時期以更大範圍舉行殖民會議、二、考慮可否設立其他機關、以謀殖民地政府間在一般行政經濟發展科學研究等事上之合作、

路透社九日康白拉電　美皇子約克公爵今日舉行澳洲國會在新建聯邦都城開幕之禮、西院八甚擁擠、頗莊嚴、約克公爵致詞述二十六年前英皇舉行第一屆澳洲國會開幕禮之往事、祝澳洲前途之繼續發達、並致感謝澳人歡迎之意、澳相答詞中述澳洲擁護皇室之忱、

國際經濟會議電訊

▲日代表當選副議長

電通社八日日內瓦電　日本代表志立氏、以一對十六票之多數、當選爲國際經濟會議副議長、

路透社八日里加電　俄報說明蘇俄參加日內瓦經濟大會之理由、謂蘇俄在其建設的社會主義之經濟制度未發展時、不得不與資本主義合作、蘇俄將以此經濟大會爲實物教課、俾向無資產階級證明欲解決提高民衆生活程度之難題、其唯一方法、爲無慈悲的階級戰爭與革命耳、

中國國民黨政綱對內政策第一條　關於中央及地方之權限採均權主義　東路前敵總指揮部政治部

三民主義者　民族　民權　民生　爲民衆信仰

三民牌香煙

色黃　味醇　氣香　爲萬衆歡迎

每包廿支裝售錢二百四十文（外埠不在此）

本外埠各烟紙店均有代售

中國華醒烟公司出品

第二張　中華民國十六年五月十日　民國日報　舊歷丁卯年四月初十日　星期二　第二版

中國國民黨政綱對外政策第一條

一切不平等條約如外人租借地領事裁判權外人管理關稅權以及外人在中國境內行使一切政治的權力足以侵害中國主權者皆當取消重訂雙方平等互尊權之條約

韓人對中國革命之觀察

▲新民雜誌特出『中國時局問題號』

世界社云、韓國新民雜誌因研究中國革命起見、特出(中國時局問題號)、於(中國將爲共產化乎否乎)題目之下、有各界名士之觀測、頗有參考之價値、玆譯述之如左、

▲中國不能赤化之理由　(新民雜誌社記者李鍾)

一、唯心的人生哲學與唯物論相反、華人之根本思想、在於修身齊家治國平天下、修身之究極在於誠心誠意、中國文化既以此種唯心的理想主義爲基礎、以唯物史觀爲立脚點之共產主義、不能打破華人之人生哲學一也、

二、中國經濟爲基爾特組織、正與歐洲中世紀之手工業時代相同、且該組織以血緣及鄉土的愛情關係爲基礎、在此種社會自不需要階級觀念、在外人經營之工廠及公司確有相互鬥爭之事、然此種鬥爭非基因於階級感情、乃基因於民族的觀念、二也、

三、中國產業今始勃興、而無盡藏之寶庫、均在外人之手、在此現象、實現共產、則產業必不能發展、三也、

▲社會民主主義是中國之所需　(安在鴻)

目下中國革命、既非中國一國之問題、乃世界之大問題、研究此種極廣汎之問題、不可以幾句簡單的說明盡之、然玆因篇幅關係、只將余對中國革命研究而後所得之結論、述之如左、

欲知中國是否將受共產化、非先推測目下左右派內訌之結果如何不爲功、由思想的社會的立脚地觀察、共產黨似有一部分勢力、然由軍事的政治的立脚觀察 **蔣介石之主張必能獲勝、且蔣介石氏亦尊重民衆之意志、未嘗有背馳的行動、三民主義爲中國人之新時代意識、持此主義努力打倒軍閥及外國帝國主義、全國民衆必傾向於此、**後日中國必爲社會民主主義之勞資協調政策所支配也、

▲革命運動與共產化不可混爲一談　(佚名)

革命運動與共產化非一個問題、不可混爲一談、吾人只能討論「世界是否將爲共產化」、而不可討論「中國一國是否將爲共產化」、外國帝國主義者多指中國革命爲「赤化」、此係一種神經過敏的觀察、中國人民之打倒軍閥、反抗帝國主義、一般帝國主義均罔知所措、譯傳中國『赤化』、以謀聯合帝國主義壓迫中國革命、其良心不良、遠過于毒蛇猛獸、至于「中國是否能成爲共產主義社會」必從社會進化原則上觀察、社會進化原則上中國苟必變成共產社會、則全世界各國亦將如是也、

▲共產主義不適合於中國　(閔瑗)

(一)中國人之根本的哲學爲無爲主義、一般人民之意識中重視國家之傾向少、因此中國文化之發展由於人民自身之偉大的自立精神、非由於國家之惠澤、再一般人民愛自由、不愛嚴格的組織生活、此共產主義之不合於中國一也、

(二)中國之智識階級尙屬少數、大部分人民之教育程度不高、此共產主義之不合於中國二也、

杭州共黨解滬

東路軍總指揮部政治部駐杭辦事處、昨接前敵總指揮部政治部陳主任來電云、限兩日內、將逮捕共匪、一併解來上海本部究辦等因、准於本日(八日)派組織科科員卿珪、會同省防軍、派兵一連、將在押反動嫌疑犯三十餘名、一併押送上海究辦、

總政治部調查政治人員

▲嚴防共產份子混入

國民革命軍總政治部正副主任吳稚暉陳銘樞劉文島等、近以防止共產黨徒潛入搗亂起見、前日特發給工作人員調查表、交本部各政治人員塡報、係加意調查該部各人員之工作與平日如何態度、以及對於清黨的意見與表示、現經吳主任等審查後、除有少數不明白主義的份子撤差外、其餘各科人員、俱係平日對於共產黨恨入骨髓、且完全爲三民主義廉潔的信徒云、(儂五月八日)

蕪湖之五月節

▲五一勞動節

五月二日蕪湖特約通信、五月一日、爲世界勞工紀念節、蕪埠各團體、特於下午三時齊集太古碼頭、舉行紀念大會、到會人數甚衆、主席團爲總工會、店員總工會、二十七軍政治部、商民協會、婦女協會、公推二十七軍政治部爲總指揮、總工會、店員總工會擔任、張公素主席、報告開會宗旨、並演說五一紀念之歷史及意義、言詞甚爲激切、次黃市演說、大意是希望工友們認定三民主義生路、組織眞正工人團體、以全力去擁護南京國民政府及中央黨部、會畢聯合遊行、進西門出北門到十三道門散會、沿路大呼各種口號、頗覺壯烈動人、又二十七軍黨政訓練班、亦於是日下午三時舉行勞動節紀念日、講師粱科長學員翟樂水等、均有深明之演講與指導、並力闢「工人無政府」工人無祖國等邪說、頗極一時之盛、直至五時許始散、(驪)

▲五四紀念節

五日蕪湖快信　蕪埠自從事清黨運動後、市縣黨部籌備處僅如曇花一現、旋即歸於無形消滅、省代表雖來有二十餘人之多、但因指導能力、只限於聯絡而止、清黨委員亦條來條去、尙未能做積極的工作、其領導民衆團結爲積極的奮鬥者、厥爲二十七軍政治部、及中央軍政校特派員黃甫等兩部人員、惟時値上下游江北一帶、形勢緊張、公安局總工會對民衆運動、極主愼重、且此項運動、本爲地方舊式紳豪所不喜、各團體情形復雜、又無從測其涯涘、故每遇羣衆運動、各團體顯然形成兩種趨向、由誤會生衝突、衝突至決裂、遂予共產黨以間隙、搗亂份子極蠢蠢欲動、乘機竊發、冀圖報復、殆無日不在窺伺之中、至近數日謠言頓熾、傳某軍至某地、某黨派來若干人、某方宣告某人死刑、市人耳語談接、頗多發爲此種懷疑的口吻、以致昨日五四紀念、鬧得全市戒嚴、人心皇皇之不安現象、先是民衆運動委員會議決五四紀念日各界自備旗幟標語傳單、於下午一時往太古碼頭集合、參加慶祝大會、乃午前十一時軍警當局忽偵悉有多數搗亂份子、將乘機有非常行動、故急派軍警四出偵察、幷通告各團體停止舉行、於是民衆運動委員會發出緊急通告、囑各團體分別舉行紀念會、其演講隊則照常出發、蕪湖教育協會、旅外大學生聯合會乙商學校等團體、均發出宣言、二十七軍政治部并普散五四紀念告民衆書與市民舉行紀念典禮、各講師各學員、對蕪湖之劣紳土豪、復來把持社會、且厚誣我一班最革命同志爲某黨黨員、均有極沉痛之演說、座中且有淚下者、昨晚黨政訓練班、會在歌舞台開慶祝遊藝大會、各界到者多軍政部人、共約五千餘衆、表演節目繁多、其尤精彩者、則有各講師之警闢演說、二十七軍之武術、民生中學之好青年新劇、台下掌聲如雷、台上精神百倍、直至十二時始畢事、記者躬自參加數小時、親覩一輩青年朝氣汨汨、不禁對新安徽前途有無限之望矣、

大發狂囈之在華西報

▲頑強固執之嘉評……大公報晨報等羣起而攻
一網罵盡……萬邦協和之標語……羅素魏爾斯等

世界社北京特約通信、美國聯合通信社上海二十四日電訊、痛詆在華各西報之頑強固執、並批評漢口印刷公會強制各西文報館停刊爲各由各該西報自取、此項電訊、北京各中國報皆儘量刊登、益世報且以大號鉛字登於首頁、同時各西文報則無一登載者、即美國人所有之北京英文導報、素來儘量登載聯合社稿者、亦未登出、(華文之日人機關報順天時報亦未登)按此項電訊不同、自無登載之必要、所可注意者、華人報紙多數認爲重要而揭載之、足證中國報界對於西報之(頑強固執)已予以深切的注意矣、

在華英人之主要言論機關、在南有某報、在北有京津太晤士報、此一對姊妹報、最足以代表在華外人之頑強固執、而京津太晤士報特爲尤甚、自國民軍佔領漢口上海南京後、此兩報更大放厥詞、遙相唱和、京津太晤士報數月以來、每日之社論、無非一、醜詆國民政府、二、鼓吹國際共管、三、攻擊本國之在野工黨(間及自由黨)、四、作種種可笑之預言、上星期太晤士報曾將二月來刊登該報之社論、擇尤印成一册銷售、風行甚速、蓋非特英人之頑固蠻橫者、奉爲解決中國時局之圭臬、許多智識階級之中國人亦多購閱、然此四字實猶未能盡京津太晤士報主筆先生之頭腦、該報社論欄上有一標語、曰「萬邦協和」、而在此萬邦協和四字之下、泰晤士報之主筆伍德海氏日日發揮其侮辱中國之毒談、其勇猛精進、有甚於比較出名之南方某報者、如今日聯合社電、報告南方某報鼓吹英兵佔領武漢」、大公報標題爲「勇哉某報」、不知近在咫尺之京津太晤士報、已於三日前有同樣之論調矣、

北京中國報紙有一弱點、即不肯注意於同地之西報、而西報即咸非常注意於華報之論調、一有不利於彼之論調刊出、則彼必逐段設法曲解周納、加以括弧點撇種種記號、務使閱者得一異樣之感想而後已、惟華北西文報之最有努力者、自推京津太晤士報、除此之外、報名雖多、而明目張胆作帝國主義之宣傳者、究屬寥寥、如導報正報等每日並社論亦無之、在社論欄中、不過抄襲中西各報之論說、此外材料則路透東方電通等社之通訊而已、可謂行頭不齊已極、故京津太晤士之獨脚戲、亦頗有聲嘶力竭旗靡轍亂之勢焉、

記者嘗注意西報之宣傳手段、覺其方法亦有一定、最重要之一部、**自係每日至少長一千字之社論、**社論之作用、不外攻擊與鼓吹、**攻擊之法、一以醜詆、一以譏笑、**醜詆譏笑之對於華人者、玆姑不論、其對於彼本國人或他國人者、則醜詆大約施於熟悉中國情形之人、(曾在中國許多時間者)如羅素如密勒評論報主筆鮑威爾、均被詆爲思想怪僻、腦筋昏亂、喜結歡於中國、譏笑則施之於同情於中國而初次到中國或未曾到過中國者、如魏爾斯、如最近來京之克伯屈、均被譏爲浮面的思想者、無深刻的對於中國之智識、**克伯屈最近在北京民立中學演講、**「謂**余回國之後、將竭力鼓吹取消中國不平等條約**」、不料因此大遭京津太晤士報之忌、大罵克氏來中國甫月餘、對於中國情形毫不熟悉、乃竟發此謬論、並謂「若使有一英國人至斐列濱羣島遊覽旬日之後、即在該島高呼回英後當鼓吹斐島無條件的獨立、則美國人之感想當若何乎」、**是直視中國爲英國之屬地矣、**至於鼓吹之法、大致不外作種種危言、並大登許多五十年前頭腦的英人之言論、如最近濮蘭德在英國某俱樂部聲言、「英國若給中國人數百萬盧布者、余敢担保明日即有親英運動、」此語京津太晤士報視爲至寶、以至大之字登出、而同時天津大公報北京晨報亦以至大之字登出、標題曰「咄咄英國人之狂言」、試將華文西文報兩相對照、則西文報立陷於不自然之狀態、亦至有興味之一端、總之、當此吾國民族運動一瀉千里之際、在華外報論調最有注意價値、願我輿論界加之意也、

福州擁蔣護黨熱

自國民政府建都南京、收回國民黨黨權、各省軍民長官暨各界民衆均發電慶賀、福州各界擁蔣護黨執行委員會、除致電申賀並慰問蔣總司令外、又請將南京城改爲中山城、

福建青年黨化宣傳社宣傳部關於擁蔣護黨、昨發宣言云、本社是聯合純潔革命青年、宣傳黨化、領導民衆、完成國民革命的、這樣說來、本社是站在宣傳國民革命的地位、努力革命工作、對那反動份子、自不能作噤口寒蟬、默爾而息、還要急切努力、幫着大家做那肅清反動餘孽的工作咧、中國國民黨的三民主義、是孫總理手創的、其目的在求中國之自由平等、蔣總司令是總理眞正信徒、領導各軍、運籌策劃、努力奮鬥、北伐快要成功、反動份子目擊情形、恐怕自己後來沒有地位、乃用種種刻毒手段、陰謀破壞、但是區區少數的共產份子、能力也沒有甚麼多大、現在他的陰謀、都經畢露、他的寄生政策也經打倒、那末、他經此一蹶、總不能再振了、以前所說的蔣總司令是總理三民主義眞正信徒、確是我們的救命星、那末、我們青年應該聯合起來、作大規模的宣傳運動、努力擁護蔣總司令、就是努力贊同中國國民黨、中國國民黨的基礎一經鞏固、那不是民衆們永遠的幸福麽、我們應高呼着擁護蔣總司令、擁護國民革命軍、擁護國民政府、擁護中國國民黨、打倒反對蔣總司令的反動份子、打倒破壞北伐的反動份子、反對蔣總司令的就是反革命、蔣總司令萬歲、國民革命軍萬歲、國民政府萬歲、中國國民黨萬歲、三民主義實現萬歲、

東路軍特別黨部成立

▲何主席蔣總司令均有極懇摯之演說詞

八日南京通信、東路軍組織特別黨部、爲武裝同志精神凝合之唯一團體、以爲東路各軍之表率、先將各小組次第成立、鞏固黨基、由每小組派代表二人、參與特別黨部籌備會、推王漱芳謝守恆王星舟趙守鉦樓曉春五人爲籌備委員、經費由籌備委員呈請總指揮何應欽酌撥、六日下午一時在東大體育館開成立大會、主席團爲何應欽王漱芳鄧祖禹王星舟洪顯成劉眞如謝守恆七人、由何應欽主席、報告開會宗旨、略爲今日爲我東路軍特別黨部成立之期、緣本部特別黨部、應早成立、其所以遲延至今者、因在作戰期間、無暇及此、但未成立之前、各小組卻已成立、照常工作、特別黨部黨員、皆是武裝同志、務望此後對黨對國、較前格外努力、當此直魯軍與孫傳芳殘部、尙未肅清、內部又有搗亂份子、一方面須剷除共產黨、一方面要打倒軍閥、大家爲黨努力、達到三民主義實現、而後軍事工作、黨務工作、方可稱本特別黨部、爲國民黨一切黨部之模範、本特別黨部黨員、爲軍人之模範云云、

胡漢民代表中央黨部訓話云、東路軍在革命軍中最能奮鬥、受總理政治訓練狠深、敵方軍隊有兩重壓迫、內有軍閥專制、外有列強壓迫、在此兩重壓迫之下、不許軍人明白政治、不准軍人有黨、完全愚民政策、袁世凱時壓迫民衆、壓迫軍隊、將軍人劃出政治以外、須知無法律、即無國家、無軍隊即國家無擁護法律之人、總理決不承認、以軍隊必有政治訓練、必受黨的指導、以此有主義之軍隊、方可爲人民領導之先鋒、總理以前時在學校演說、主張提高軍人智識、提高軍人精神、至今猶在腦筋中、所以有主義兵、可以打破無主義兵、此次北伐、東路軍由粵而閩而浙、直下南京、到處受人民歡迎、**可見有主義軍隊、無處不勝利、黨在軍隊之上、軍隊在黨之下、黨之勢力日漸擴大、武力即可日漸伸張、有首目、有手足、始可成此完全國民革命軍、**最近如何要行清黨運動、因共產黨妨害革命進行、破壞革命工作、種種陰謀、計圖打倒蔣總司令、打倒我們的大本營、張作霖孫傳芳張宗昌所不敢希望者、共產黨竟敢作此夢想、總理以廣大主義、容留共產時、十三年第十次會議、伊等領袖并宣誓願在國民黨之下服務、現在竟施行陰謀、我(胡自稱)與武裝同志、雖不常見面、然感受痛苦、感受擊刺、較深且多、剋已將他驅出去、大家應盡力工作、以共產黨極少黨員、極短之歷史、受俄國極小之教訓、而來搗亂、本黨受了過去之教訓、此次清黨、乃是開始工作、並非就可以一勞永逸、**以後防範共產黨、必須嚴密黨的組織、教育上是行黨化、軍隊亦必受以黨化之訓練、**無論何人、以後必須加入國民黨、但黨化不是強迫的、是以主義教化、兩湖人民刻受共產黨虐待、國民黨爲人民求平等自由、應急急肅清、今日特別黨部成立、可謂之清黨大紀念也、

蔣總司令訓話、各位同志、今日爲東路軍特別黨部成立之期、東路軍爲第一軍、現已由第一軍而擴充至四十四軍、如無東路第一軍、恐現在尙在廣州、尙未可知、所以東路軍第一軍、爲革命軍最先組織之軍隊、爲革命軍之中心軍、有如此光榮歷史、方得收革命之全功、敵人之組織、並非無優點可以採取、共產黨組織不過十年、黨員不過之萬人、國民黨歷史很久、黨員達八十餘萬、爲何受他搗亂、因國民黨之黨員雖多、皆抱做官發財心裏、不做下等工作、不守黨部之紀律、大凡一個黨部、非少數委員能辦發達、須八十萬黨員人人確守紀律、共產黨組織嚴密、黨員遵守紀律、努力黨務、以圖消滅國民黨、總之國民黨員、如不遵守紀律、即無共產黨、亦必自行消滅、以後務望改組努力、清黨之後、國民黨將與共產黨勢不兩立、倘國民黨倒、共產黨起、國民黨亡、中國亡矣、不但對不起總理、對不起民衆、對不起黨員、實爲千古之罪人、本黨自十三年改組、艱苦困難、達到目的、人人皆知東路軍之成績、即外人亦欽佩革命軍之有奮鬥力、不知尙有惡戰苦鬥在後、我在廣州時、對共產黨行動時刻留心、共產黨注意在組織、無論何時何事發生、黨員皆隨時報告、國民黨注意政治訓練、在去年此時、擬重行組織、然而時期已趕不及、我所組織黃埔同學會、即是組織與訓練并重辦法、當時被共產黨偵悉、設計破壞、至今黃埔同學會、如同空設、不能達到目的、所抱打倒共產黨主張、在廣州即欲實行、不是今日即有此決心、惟在廣州苦於說不出口、深恐勢力不敵、國民黨亡於蔣介石之手、故忍痛至今、待東路軍來甯、始厲行清黨、**務望各黨員嗣後受了一種緊急命令、無論何種工作、即死也要服從去、**後有國民政府代表江蘇省黨部代表總政治部副主任黃埔同學會代表等、相繼演說畢、即由何主席派員散給選舉票、並指定監視投票員六人、計選舉何應欽陳羣樓曉春王繩祖、何從炎爲監察委員、王漱芳鄧祖禹謝守恆洪顯成劉眞如柯朝宗林伯森陳義杜忱趙守鉦王星舟爲執行委員、至晚七時許、始行散會、(圓)

東路前敵總指揮部政治部

改組後之江蘇省黨部

中國國民黨江蘇省黨部、前被跨黨份子把持、自清黨運動後、奉中央黨部令、並派委特別委員辦理改組事宜、玆將改組前後情形錄後、

▲籌備改組會　四月二十七日上午十時、開籌備改組會議、出席者周傑人、鄒廣恆、廖世劭、顧子楊、李志雲、鈕永建、葉楚傖、吳敬恆、吳倚滄、主席吳敬恆、記錄李志雲、主席恭讀總理遺囑、全體肅立、吳主席報告省黨部期滿已久、早應改造、況彼等又係共產分子、均已避去、現黨務亟待進行、故由中央黨部派委特別委員辦理改組事宜、今日開會、請吳倚滄葉楚傖鈕永建三同志予以指導、次吳倚滄謂、現在各縣糾紛甚多、故急宜致力於省黨部之改組、省黨部工作應注意二點、一、肅清cp分子、二、剷除土豪劣紳、黨務不致腐化、至於同志、應注意其是否忠實努力、主席設對吳倚滄同志所指示者、倘須補充、cp組織非常嚴密、本黨組織亦當嚴密、吳倚滄、顧子楊、鈕永建李志雲等均發表意見、葉楚傖主張三點、須提出討論、一、今日到會委員五人、已定法定人數、祕書處各部職員即可由此指定、二、各縣情形非常複雜、有共產分子作清黨運動者、有無黨證之分子作清黨運動者、共派則攻擊無黨證者非黨員、無黨證者則設由於共產分子之把持、而爲共產分子所把持未有發給黨證者、應認爲黨員、如未曾塡具志願書者、則當然不能認爲入黨、三、前省黨部係解散、抑係改組、如係改組、則彼等當有假借名義在外活動之機會、故應由中央黨部通告解散、主席設前省黨部已由中央黨部宣言解散、現可先持各部長推出、結果(婦女部)廖世劭、(商民部)李志雲、(工人部)馮士奇、(農民部)顧子楊、(宣傳部)葛建時、(青年部)周傑人、(組織部)余心一、

▲第一次特委會　四月二十七日上午十時、開第一次特別委員會議、出席者顧子楊李志雲廖世劭余心一周傑人、顧子楊主席、周傑人記錄、主席恭讀總理遺囑、全體肅立、甲、報告事項、主席報告開會、乙、討論事項、一、推定廖世劭爲臨時常務委員、二、請中央黨部速派定本會祕書處祕書長、三、推定世劭顧子楊周傑人起草祕書處組織大綱、提出下次會議討論、四、各部職員議決由各部主任物色、提交本會審查通過、五、各部組織議決由各部自行擬定、提出本會討論、六、本黨部預算案、推李志雲顧子楊周傑人編定、提出本會討論、七、本黨部辦公時間、上午九時至十二時、下午二時至五時、

▲第二次特委會　二十八日上午九時時、開第二次特別委員會議、出席者周傑人廖世劭余心一鄒廣恆李志雲、主席廖世劭、紀錄周傑人、主席恭讀總理遺囑、全體肅立、甲、報告事項、一、鄒廣恆報告昨日出席五一紀節籌備會情形、本黨部被推爲總務科主任、本日下午開第二次籌備會議、二、李志雲報告調查本黨部地點情形、省長公署東院房屋不敷、金陵道尹公署及候府均可應用、乙、討論事項、一、派鄒廣恆出席五一紀念節第二次籌備會議、二、本黨部地點、指定金陵道尹公署、具函由李志雲余心一公安局接洽、三、請羅慕嵐爲祕書處長、四、通過祕書處組織條例、五、開辦費呈請中央黨部加撥一千元、六、下星期一紀念週暫緩舉行、推李志雲起草通告通電、八、「五一」節標語遵照中央黨部規定、九、派廖世劭爲財務幹事、屠安強爲服務員、問兪樵祝兆覺爲文書幹事、十、婦女部提出王澄爲祕書、朱德賢爲幹事、組織部提出李一平爲祕書、均通過、十一、職員薪水案、議決部長薪百五十元、祕書長百二十元、祕書百元、幹事七十元、三十元、

▲第三次特委會　二十九日上午九時特別委員會開第三次會議、出席者顧子揚李志雲余心一周傑人廖世劭、主席廖世劭、記錄祝兆覺、主席恭讀遺囑、全體肅立、甲、報告事項、一、主席代表鄒廣恆報告本部參加「五一」「五四」「五五」「五九」籌備會情形、二、祕書處祝兆覺報告羅祕書長因事未到、請本人暫代、三、祝兆覺報告昨日祕書處所發文件、乙、討論事項、一、組織部提議、嗣後關於各縣黨部請求改組等文件暫不討論、由祕書處編類保存、以備將來改組時考核、通過、二、寶山縣黨部呈請劃還縣境、以清行政系統案、議決函復該縣黨部、說明上海特別市區域範圍、一面致函上海特別市黨部、請其將應屬寶山縣區域範圍之各鄉、劃歸寶山縣黨部區域範圍、三、省農民協會籌備委員田士捷等來函、呈報籌備經過、並附呈該籌備處組織大綱、議決由農人部調查核辦、四、組織部提議、通告各縣黨部具報各該黨部詳細現狀、由本部一律着手改組、議決由組織部製就各縣黨務調查表、分發各縣黨部塡寄、並由組織部擬訂改組各縣黨部計劃書、提交本會通過辦理、五、「五一」「五四」「五五」「五九」紀念籌備會、派玉澄王承恩兪問樵三同志出席、担任財務庶、務輯輯等職務、六、中央黨部組織部函請本部派遣代表出席統一組織會議案、議決派余心一出席、七、組織部提議由祕書處具函請中央黨部頒農黨章表册及各項宣傳品、議決通過、八、余同志提議通告各縣黨部、報告各該縣行政情形、議決由祕書處製就調查表、分發各縣公署照塡、九、青年部提出張樹珂張森任青年部幹事案、通過、十、組織部提出逮振琇任幹事、廖家楠代理祕書案、通告、

日本之文化侵略

▲滿鐵之侵略實施計畫

長春通訊、去歲末、滿鐵沿線各學校校長、會議日本國民教育上、今後如何特力注意具體案、結果、提交滿鐵核定、現聞學務課長井上信翁、對於此案、經長時間之考慮、已製定日本國民、在滿蒙之發展計畫、亟譯錄概要如次、查本路沿線各學校、教育方針、已覺陳腐、教材遺誤孔多、而體育不強、殊難忍受北地之嚴寒、此後宜按地方教育化之國際訓練、若作業、若學校生活、須就所在地之環境而定、所授教材、應補充產業的經濟的新資料、若滿蒙之特產、消費輸出之狀況、社會經濟之情形、日本在滿蒙所處之地位、以及將來之希望、不妨多量加入、至滿蒙氣候風土、關係殖民非淺、尤不可忽、務須練成一堅苦耐勞體力剛強之國民、方可樹百年大計、現在初等學校有二百九十八級、又公學堂六十七學級、不敷兒童之需要、中學校現有九十三學級、又中國人中等學校二十二學級、家政女學校十一校、應於十六年度、增加初等五十學級、學校二所、沿線中學校、及高等女學校、各增十學級、並於奉天安東長春撫順等處增設女子高等學校、女子專門學校、高等商業學校、工業學校、（鋤）

松黑兩江防務

▲由東北僞海軍司令規畫

長春通信、本月初、松黑兩江凍解、東北僞海軍司令沈鴻烈、即有整頓吉黑海防之消息、嗣經東北聯合船務局船舶部總理王順存、以航務已屆進行時間請撥海軍艦隊保護航行之商船、沈計乃決、先是松黑兩江沿岸、各縣皆有警甲軍艦駐屯、協力防衛、匪勢且異常猖獗、今防軍撤退、匪焰更張、若不分區派艦嚴防、不特與航行有礙、商賈裹足、抑且影響江防、茲聞東北海軍司令、將松黑兩江下游、分四區守備、除江亨軍艦、現駐富錦、江安艦現駐同江、去歲未開歸外、所有黑河附近防務、則歸利捷、利綏、江通、江平、利濟、利川等六艘軍艦担任、已於前日由哈爾濱向各防地出發、用將各防區分誌如次、第一防區在同賓縣、該縣老山頭及兩岸山林叢密、爲馬賊寄跡之所、汽船過此、輒被掠奪、第二防區即公雞砬子、該地山嶺重疊、異常險要、馬賊現據險築砲台、架重砲、形勢非常嚴重、汽船通過、無一倖免者、黑省已調山林警備司令彭旅、協同原防之陳石兩旅兜勦、第三防區在湯原縣、直達黑河、重溝密澗、林箐深邃、爲大股馬賊之根據地、襲擊汽船、劫掠商賈、爲患無窮、且出沒靡常、進剿匪易、第四防區即小威子、彼處水淺多礁、汽船至此、輒擱淺不能進、馬賊則利用地勢與時機、出而掠奪、故以上四區、頗關重要、每區派一艦守備、餘兩艦專司巡防游擊之責、每半月各艦互換防區一次、而航務局則另備輕便炮艦二艘、遊弋江面、以爲航行之助、（鋤二十六日）

蘇財廳之組織法

南京通信、江蘇省政府各委員、業經就職多日、地方各項行政事宜、均已着手辦理、其最關重要者、即財政事宜故省政府特電財政廳長張詠霓趕速來甯就職、業於前日（六日）上午九時、正式就職、張氏本人因事未能趕到、先由財務科主任湯小齋代理接印、至以前財政廳舊有各科職員、已分別考試錄用、惟其組織法與前方迥不相同、以現在財廳職權、須受省政府指揮、凡關于蘇省財政事宜、均在其監督管理之下、即所屬財廳徵收各機關官吏之任免、亦須由財廳提交省政務委員會、由省政府任免之、其內部組織、計分四科、第一科總務科長熊曉瀾、掌管文牘印信統計編端餘如公債官營產地等事項、第二科徵榷科長任祖棻、掌管國稅田賦特稅捐稅雜稅等事項、第三科制用科長楊載門、掌管金庫收支預算决算核放交代等事項、第四科、庶務科長高維宗、掌管會計庶務及財政公報等事項、並另設秘書四人、藉以輔佐各科、（圃）

▲江蘇政委會秘書處電　上海各報館鑒、江蘇省政務會議議决、通令省內各級法院、在中央司法部未成立以前、所有境內一切司法行政權、統由江蘇司法廳執行、同時應由司法廳將高等審檢廳現行之司法行政權全部接收、並已呈請中央政治會議鑒核、特聞、江蘇省政府秘書處虞印、

奉天短簡

▲莫德惠令蒙邊谷縣、亦須增加鹽稅、每石三元、

▲滿鐵十五年度收入、計客車一五二一六三五二元、貨車收入八九五一三〇五九元、港灣倉庫及其他三一九四一五四元、合計一〇七九三三五六六元、總經費四〇四五〇六五七元、相支相抵、淨得益金六千七百四十七萬二千九百〇九元、

▲長春日本警備軍、昨晨開始實彈備野戰、炮聲隆隆、

▲黑龍江暫編陸軍步兵第一補充團旅、改編護路軍、任靳國倫爲旅長、（鋤一日）

南京短簡

▲蔣總司令前派總部高等軍事顧問胡龍驤赴豫、與靳雲鶚接洽軍事進行、昨帶來靳之要件回甯復命、

▲第二十七軍王普、乘兵艦返蕪、第三十七軍長陳調元由采石到甯、即謁蔣總司令商籌軍事、

▲浦口魯軍昨對過江民船開砲、開至江心皆折回、

▲蔣總司令派呂秀文爲山東軍事特派員、昨召見面授軍事機宜、

▲戒嚴司令部通告、四明通商兩銀行、爲通商之銀行、基本充足、信用昭著、現上海方面一律兌現、業經有電到甯、近查本城市面對於該兩行票幣、發生拒絕情事、顯係奸人造謠、擾亂金融、除由本部派員嚴密查拿外、仰商民人等一體照常通用、毋得輕聽謠言、任意拒絕、

▲暫編第十五師、昨由下關裝車、開往鎭江、第十三師開往大勝關、

▲遊府西街所設貴州省政府駐甯辦事處、第六路總指揮駐甯辦事處、門已關閉、其衛隊昨已撤去、

▲前定遠縣知事趙鏡源、於民國三年慘屠皖北國民黨員、現爲第四十軍政治部在甯捕獲、

▲第十四軍長賴世璜、刻派員在甯招募新兵、在講堂街鴻陞客棧設招兵處、

▲革命軍兵站總監部行營、現設朱狀元巷之南京中學校內、

▲蘇籍軍人同志會莊謂將巨鷲吳介麟杜雲等、代表蘇籍軍人請願、蔣總司令派副官處長胡承祜代見、

▲五七紀念、航空隊派飛機在空中散發傳單、

▲特務處長兼上海警備司令楊虎、昨來甯見蔣總司令、面陳要公、

▲革命軍補充團、昨在城廂內外招募新兵、（國八日）

蚌埠短簡

▲張宗昌將第二十一軍軍長王維城免職、委杜廣乾爲第十軍副軍長、委宋永安爲第七十師師長、

▲張宗昌以直魯軍在蚌多佔住民房、特諭戒嚴司令姚鉦、令居住民房之軍隊、一律遷出、姚通知各軍後、均已陸續遷讓、移駐小山前老營園、

▲褚玉璞於二日早六點三十分、由蚌乘專車赴徐、七點三十分、衛隊營營長褚玉璋、率全營隨褚北上、

▲直魯聯軍僞總司令部航空處科長趙志秀、由徐州帶飛機一架、炸彈數箱、於一日晚八時乘車到蚌、準備飛往合肥助戰、

▲蚌埠稅關那文彬辭職、鳳陽關監督劉彭翊委吳家棻繼充吳於一日到差接替、

▲直魯聯軍第二軍差遣王慶瑞同冒充壽縣公署之差役王振海、在壽境閻家圩鮑克甲家、詐索柴草、敲得現洋六元、旋經軍部查獲、交由軍法處訊讞、已將二人先後槍決、（五月二日）

杭州短簡

▲浙江省防軍政治部組織科科長毛虎侯宣傳科科長周邇明昨向主任姜次烈提出辭職、

▲浙江省黨部宣傳部爲擴大宣傳起見、故日前特登報招考、應考者五十餘人、而試及格者僅五人、嗣由該部秘書劉英士覆試、詎初試及格者均非黨員、對於黨義又不熟悉、故結果無一取者、

▲昨南京來電招請宣傳部秘書劉英士爲中山大學籌備員及總政治部中校秘書、邵部長因浙省部正須宣傳人材、昨特電甯代辭、又總政治部革命軍日報副刊編輯高良、任東路軍總指揮編纂股長、高越未允任省黨部宣傳部編輯、故該部之週刊、不日即可出版、

▲清黨運動時拿獲反動份子查人偉等三十餘人、今由省防軍押送至滬、交白總指揮訊明嚴懲、

▲省防軍指揮部查禁漢口反動派所發出之宣傳品、如中央日報漢聲週報漢口民國日報及一切蠱惑民衆之傳單、

▲杭地反動派尚未完全肅清、公安局已派探密查偵緝、

▲五九國恥紀念、上午八時至十二時在公衆運動場舉行、各機關各團體各學校各工廠均放假一律參加、

▲二十六軍軍長周鳳岐、因滬上要公、於昨日下午六時隨帶參謀秘書以及隨員衛兵等人、由城站乘專車赴滬、

▲省會各警署連日在城廂內外續獲反動份子二十餘人、由公安局訊問、均有重大嫌疑、昨（七日）派兵一排將該犯等押解陸軍監獄、

▲海甯塘工局長鍾元洪、年邁辭職、由建設廳提出陳沛織任、昨經政治會議通過、並下令委任、

▲省政府秘書長邵元冲、委鍾以翱爲浙江省政府公報編輯主任、聞該報定十一日出版、

▲司法廳長阮性存、以各級法院改組後、是否遵照新章辦理、亟須考察、故于昨日帶同秘書等員、至高地各級法院詳加考察、

▲財政委員會昨委鈕師愈爲吳興財政會辦、姜夢熊爲石門灣絲繭稽查、毛維鈞爲甯波貨捐局局長、

▲杭縣縣長蔣志澄昨召集全縣小學教職員、到署會議、注重黨化教育、

▲革命軍先遣軍第二團一二兩營、日內將開赴甯波填防、

▲柏文蔚因有要公由贛入浙、此間當道昨得衢訊、柏氏已抵常山縣境、約本星期內可抵杭垣、

▲印花稅處長潘竟、以各縣商民每視印花稅爲苛捐雜稅、殊屬誤會、今特布告週知、嗣後凡簿據賬單、均應購貼印稅、違者罰辦、

▲浙省土貨出產、以絲茶爲大宗、本年新茶上市、正共產黨猖獗之時、故銷路停滯、至今尚未恢復、茶商損失頗鉅、

▲直魯軍俘虜兵、由滬運杭、約二團之衆、業經改編就緒、施以軍事上黨化教育、俾得爲黨國效忠、

蕪湖短簡

▲二十七軍昨奉令向江北蒙城開拔、大約明日可以掃數離蕪、其政治部全部人員、亦准備隨軍前進、大約二三日內亦可出發、

▲公安局政治部成立、在陶塘設立辦公處、昨特通知地方各團體、以後民衆開會、須先通知、以便派員指導、否則以搗亂後方論、

▲公安局長高東澄、今晨赴甯謁蔣、面陳要公、

▲七軍政治部主任麥煥章、昨日由甯公畢返蕪、

▲蕪關監督更易姚覺吾、業已就職、

▲錢商公會、昨因財政科長姚覺吾向該會借款、開會一致主張婉拒、（五月五日）

公電

▲崇明縣黨部護黨電　中央黨部國民政府總司令部各黨部各公團公鑒・先總理爲厚集革命勢力起見、容納共產份子、詎該黨把持挑撥、破壞國民革命、搗亂北伐後方、是可忍、孰不可忍、凡我同志、應各努力剷除反動份子、竭誠擁護南京國民政府、擁護蔣總司令、並參加一切護黨救國運動、特電奉聞、崇明縣黨部改組委員會佳、

▲崑山縣黨部代電　南京中央黨部蔣總司令何總指揮上海白總指揮陳主任鈞鑒、近日報載崑山糾紛情形、多係土豪劣紳之偏面報告、察其用意、無非欲藉以顚倒是非、淆惑聽聞、俾遂其搗亂之目的、爲特將經過情形、約略報告如下、一、崑山前縣黨部以份子複雜、被二十一師政治部根本改組、業已委任徐片至張志澄、錢瑤章趙愫璧周徵五蔡元龍丁會芳等七人爲改組委員、即於四月二十九日成立改組委員會、二、崑山土豪劣紳馬杜臣等勾結前縣長秋復警察所長張國權、於四月二十九日、賄買農民、召集非法會議、圖謀包辦縣黨部、事發後、被二十一師政治部拘獲陸起陸志遠二人、餘均逃避、三、前縣長秋復、以爆惑農民案破、畏罪潛逃、地方無人負責、本委員會即於五月一日召集擴大聯席會議、議決選舉吳保豐同志代理縣長兼管警察事宜、並呈請二十一師政治部加委、四、五日二日、二十一師政治部召集組織人民裁判會、審判被人告發之跨黨份子朱秀章杜鏡清及反動份子陸起陸志遠、結果以朱杜確非跨黨份子、着即釋放、惟須聽候改組委員會另行審查、加以黨的制裁、陸起賄買農民、且係著名訟棍、平日劣跡多端、證據確鑿、經人告發在案、判決永遠監禁、陸志遠身爲鄉董、此次隨同乃兄陸起來崑、不無嫌疑、判押二十天後、交保、五、前警察所長張國權、以有人撑腰、抗不交卸、且抄索槍械、希圖大舉、本會及吳縣長暨各團體代表、遂環請二十一師陳代師長派兵數名、以資鎮攝、以上種種、乃崑山數日來之實在情形、用敢據情報告、以明眞相、尙祈鑒察是幸、崑山縣黨部改組委員會叩佳、

▲江陰慘案委員會電　上海民國日報轉各報館各機關鈞鑒、外艦砲擊江陰攔門沙傷斃軍民一案、正在電請嚴重交涉、不料三日下午、復有外艦一艘在澄常通三縣交界十三圩港地方、開砲猛擊、二三十響、傷斃居民數十人、除電呈外、敬乞一致聲援、我江陰六十萬人誓爲交涉後盾、謹陳、江陰慘案委員會叩魚、

▲長泰擁蔣護黨會電　上海民國日報鑒、敝縣前聞反動份子架詞、誣毀我革命領袖蔣總司令、搗亂黨務、即於四月十四日由敝縣縣黨部召集各機關各法團主要人物、開緊急會議、討論應付方法、除議決即時通電竭誠擁護蔣總司令外、並於四月二十日開全縣擁蔣護黨大會、遊行示威、分途演講、說明我蔣總司令之勳勞、俾衆週知、並推選卜芝生、葉愚靑、劉光疇爲主席委員、執行事務委員等、即日就職、統率全縣民衆、澈底擁護、特此電聞、敬希隨時指導、長泰各界擁蔣護黨運動大會委員葉愚靑、卜芝生、劉光疇叩、

地方新聞

杭州

▲東路軍政治部科務會議　東路軍總指揮部政治部駐杭辦事處第三次科務會議、由科員卿珪紀錄、科長任覺伍主席、報告、一、四月二十九日之科務會議因羅主任宴會暫停、二、本科人員參加遊藝會請假及其他科外工作外、僅餘二三人在辦公處、原定計劃全未進行、三、最近有許多工會要求援助、我們都應該擔起我們的責任、切實指導、次由各同志議決進行方法、一、本科人員分工合作法變動、二、各股事宜由二人負專責整理計劃、前者爲正後者爲副、照表擔任某種運動或職務之專員、在某股範圍內之事、須受某股之指導及支配、三、學生運動、工人運動、最近應盡力助其發展、四、辦事處黨部小組、應於最近促其成立、由任覺伍担任組織、五、五月七日上午九時召集各政治部組織科聯席會議、本科個人提議、限於六日夜十點鐘前交科長、

松江

▲縣黨部通告「五九」紀念　縣黨部通函各界、五月九日爲日帝國主義、迫訂二十一條約之國恥紀念日、凡我各界應有表示、爰經本會議決、於九日下午各廠商家一律休業半天、參與國恥紀念、並須下半旗、恐未週知、特此通告云、

無錫

▲軍部籌備紀念旬大會　駐錫第十四軍政治部因五月中各種紀念日甚多、特發起革命運動紀念旬、昨日上午邀集各團體開籌備會、到二十餘團體、公推政治部李大年秘書爲臨時主席、一、報告開會宗旨、二、議決事項、（甲）開會日期五月十日下午一時、在火車站空地開紀念大會、（乙）組織方法、分總務布置宣傳招待糾察等五股、當場推定各團體爲各股籌備員、負責辦理、當晚假商民協會續開會議、仍由李秘書爲主席、推定各股職員、議决會場中設主席台一處、演講台二處、並議決經費七百元由縣政府市政局平均負担、從今日（八日）起各股職員至商民協會辦公處服務議畢散會、

▲駐軍獲解嫌疑敵探　第十四軍駐宜興之工兵第一營第一連連長何志道、前晚率部在宜興東門外查獲有敵探嫌疑之李錫香、李心明、孔振先、胡培蘭、王保倫、王計元、王乾義等七犯、身上均穿孫軍制服、外罩長衣、並有孫軍徽章、昨日一併押送來錫、經軍部軍法處訊問、據李供稱以前均在孫傳芳衛隊旅內當兵、故均有制服徽章等物、現因衛隊旅解散擬回原籍、在宜興南門誤被拘捕等語、當由軍法處長諭令一併發交縣監獄寄押、聽候偵查辦法、又何連長在宜查獲逃兵赫廣泰一名、昨亦押解來錫送監寄押聽候法辦、

江陰

▲土豪與共產黨徒末路　土豪吳耕陽（延良）係齊燮元時代之省議員、貪吏張愧庸之走狗、第一主張設立雲亭分卡欺壓鄉民、衆怨沸騰、去歲開濬錫運河、舞弊三萬餘元、誣害周水平烈士亦係要犯之一、一溜烟逃至上海匿跡租界、復在報端大登廣告自文其過、益激起羣衆憤怒、聞江陰正式縣黨部擬將其房屋發封再逮捕其人、又著名共產黨徒汪善德、把持縣黨部侵吞公款、其言論舉止早爲人所不齒、自正式黨部改組後、汪知地位危險、乃祕密赴滬匿居、聞已借貸無門典衣度日、厥狀甚爲可憐云、

昨日本報附送國民革命軍東路軍前敵總指揮部政治部編製之「五九」特刊・圖中有二十八小時字樣・係四十八小時之誤・茲接東前政治部來函聲明・特此代爲更正・

國民黨之民權主義于間接民權之外復行直接民權創制複決罷官諸權（東路前敵總指揮部政治部）

戒烟良藥

一瓶斷癮

萬福醫院女醫徐慧向於京津設立戒烟專院包戒鴉片軍政士商紳淑媛戒絕千萬和平王道不擾毒質保無痛苦不吐不瀉辦事照常無須住院無論病夫孕婦出立保單限日戒除詳章索郵▲便爲普及除毒起見特製斷癮一瓶水無論男女老幼年深大癮均能一瓶保證戒除每瓶八元〇上海法界霞飛路貝勒路口二七四號

函授神妙美容祕法

非常簡便人人能行不論斑點面皰粗黑瘦削等在極短時間內改造爲細嫩豐滿豔如桃李嫩寒輕暖時行之最效每人祗收講義費五分（郵票通用）來函寄上海西門路精武體育會隔壁吳素馨女士收…注意…信封背面請註明「民國日報介紹」字樣否則無效

堀井謄寫版

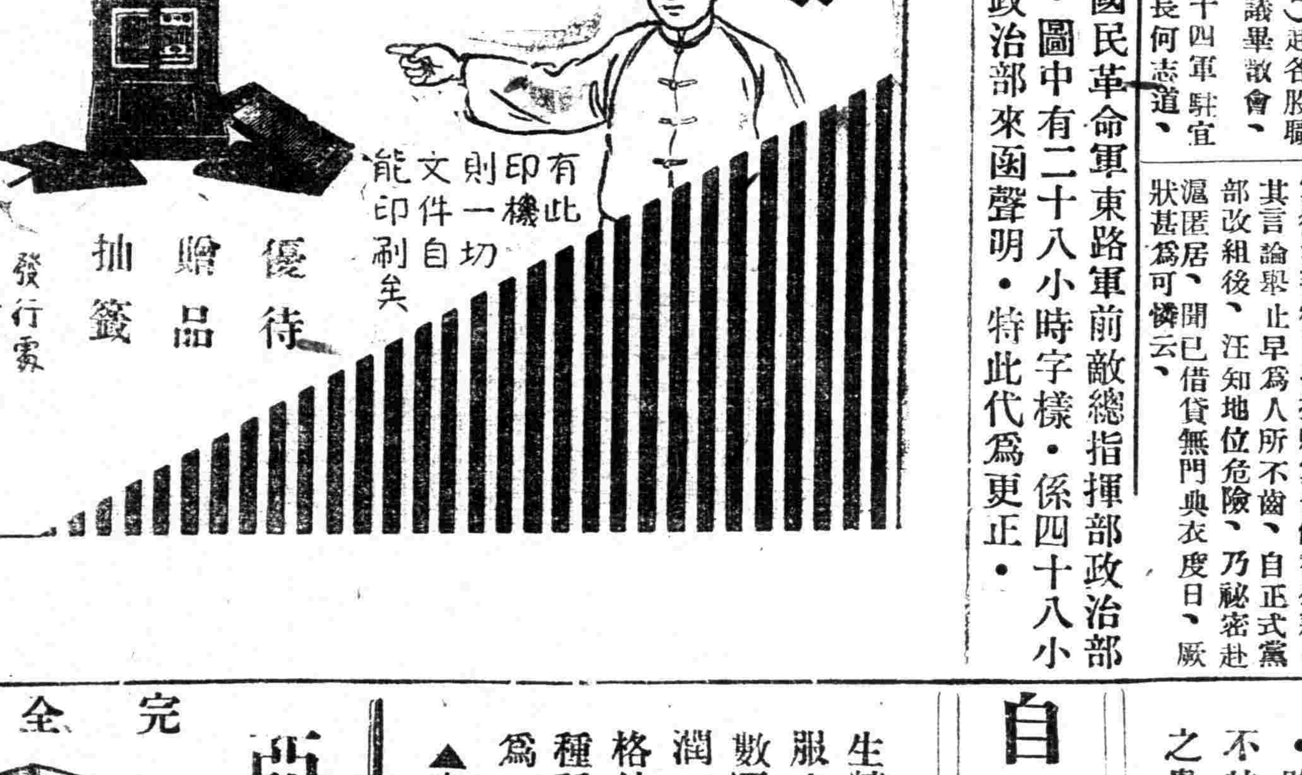

說明書函索即寄

有此印機則一切文件自能印刷矣

優待　贈品　抽籤

發行處　堀井謄寫堂支店　上海河南路七七八號（棋盤街）　電話中央三三二〇號

產後生活素

婦女每於產後・身體瘦形虛弱・面容蒼白・皆由失血過多・稍不經意・險象環生・能於此時調補得法・不特極易復元・更能追補先天不足之患・

自來血・具補血生精・療虛治損絕大效力・產後服之・排除惡露・滋生新血・連服數天・精神立見壯旺・面容日見紅潤・並能增加乳腺分泌力・使乳汁格外稠濃・哺養嬰兒・助長發育・種種功效・難以枚舉・自來血稱之爲（產後生活素）・誰曰不宜・

▲定價　大瓶二元　小瓶一元二角

亞林　防疫臭水

完全國貨

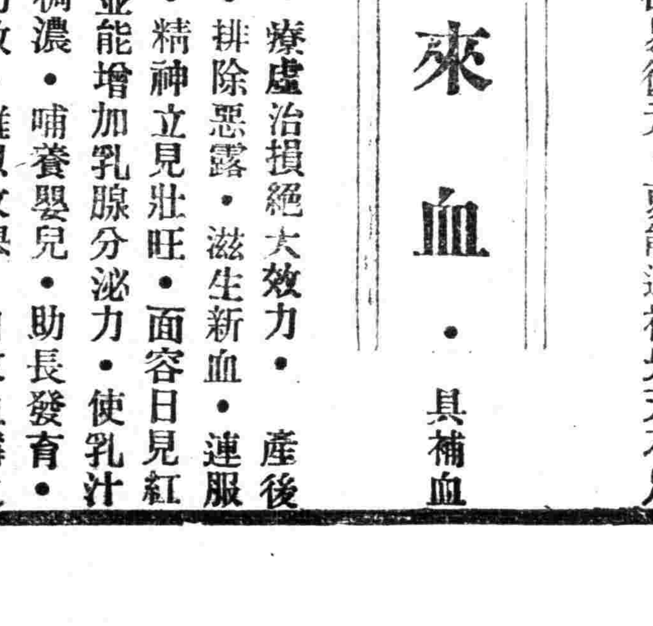

（價目）

一介侖叮　一元三角

半介侖叮　七角

瓜得介侖叮　四角

上海五洲大藥房總發行

總店四馬路　分店鐵大橋

中外各埠分店及各大藥房均有批售

覺悟

社會科學號（一）

民國十六年五月十日　星期二

節制資本

（陳桂清）

（一）節制資本的本旨

節制資本是實行民生主義的一個方法，我們應當知道的。但在沒有解釋「節制」兩個字前，我們應該先要知道資本是什麼東西。亞丹斯密說：「資本是儲藏過去生產之結果，以投於將來生產之富也」。換句話說，資本就供生產之用，所備的資財。凡生產至少要有三樣東西：土地、勞工、資本。譬如創立工廠，是一件生產的事情。須先要有廠址，（土地）次要有金錢造房子，購機械原料，（資本）再次要工人作工，（勞工）方可造出貨物，以供銷售。倘三者缺一，就不成功。所以資本對於生產是很重要的。

現在資本的意義和重要，我們已明白。且再來解釋「節制」兩個字。節制兩字實含有限制的意義。所以節制資本，也可以說是限制資本。

資本為什麼要限制呢？因為私有資本太發達了，就有操縱國民生計的弊端。要免除這種弊端，凡本國人及外國人的企業，有獨佔的性質，或規模過大，為私人的力量所不能辦的，如銀行、鐵道……都由國家經營管理。這就是節制資本的本旨。

（二）節制資本和打倒資本的區別

節制資本是國民黨實行民生主義的一種方法，我在前節已經說過。打倒資本，是共產黨用來推翻資本社會，達到共產目的的手段。國民黨和共產黨共同的目標，都是改革現有社會。但兩黨的主張和改革的手段，是絕然不同的。國民黨的主張，是建設民族自由平等，全民政治的國家；平均地權，節制資本，求民衆經濟平等。共產黨的主張，是打倒資本，拿一切生產機關，如土地工廠……都收歸國有，實行無產階級專政。照這樣看來，節制資本和打倒資本的意義，自然也有區別。現在我拿兩者的區別，來對照寫在下面。

▲打倒資本

（一）認一切資本都是萬惡；

（二）認為須根本消除資本；

（三）是解決產業發達已達到極點的國家社會經濟問題，和階級戰爭的方策。

▲節制資本

（一）不過認私有資本足以操縱國民生計；

（二）不過認為須限制私有資本，但須仍竭力發達國家資本；

（三）是解決產業已發達，或未發達的國家社會經濟問題，和在社未來的階級戰爭的方策。

（三）中國為何只要節制資本不要打倒資本？

資本要打倒，是因為國家的生產事業已發達到極點，貧富懸殊，階級戰爭不已，沒有解決的辦法。所以資本打倒，只應在生產事業已發達到極點的國家。中國現在生產事業尚未發達，和外國如英美比較起來，不會生產過剩。總理在民生主義第一講內曾說：「中國不能和外國比，……因為外國富，中國貧；外國生產過剩，中國生產不足。」他又說：「中國人大家都是貧，並沒有大富的特殊階級，祇有一般普通的貧。中國人所謂貧富不均，不過在貧的階級之中，分出大貧與小貧。其實中國的頂大資本家，和外國資本家比較，不過是一個小貧，其他的窮人都是大貧。中國的大資本家，在世界上既然是不過一個貧人，可見中國人通通是貧，並沒有大富，只有大貧小貧的分別。」從這兩段話，我們可以知道要救濟中國貧窮，還是要發達產業。資本是生產要素之一，如若拿一切資本都打倒了，那末又怎樣可以發達產業呢？中國雖然是貧，卻也有資本家。倘一味提倡生產，對於資本家沒有相當的防閑辦法，就要蹈歐美貧富懸殊，階級戰爭不已的覆轍。歐洲自工業革命後，產業勃興，對於私有資本一點沒有限制，以致小資本家變為中資本家，中資本家變為大資本家，中企業兼併小企業，大企業兼并中企業，所以弄到有今日貧富懸殊，階級戰爭不已的局面。倘早有防止的方法，一定大家都能夠有飯吃，有衣穿，安安穩穩過日子。中國一方面因貧窮，要提倡生產，一方面同時就要防止私有資本操縱國民生計。所以中國人應當想一種要含有防止私有資本操縱國民生計，而又不阻止發達產業的方法，來解決中國經濟問題。總理費了許多時候，許多精力，始想出含有上面所言的兩種作用的方法。這個方法是什麼？就是節制資本。

（四）節制資本的辦法

（甲）有獨占性質的企業歸國家經營管理。現在我們來講這個辦法，須先明白「企業」和「獨占」的意義。企業，就是依自己的計算，以營利為目的，而經營的事業之謂也。獨占，是控制經濟物的供給，而操縱其價格之謂也。可以獨占性質的企業，就是以營利為目的，控制經濟物的供給，而操縱其價格，所經營的事業也。獨占性質企業的發生，大概由於三種原因：（一）由於企業的地位，（二）由於社會道德，（三）由於企業的組織。由於企業的地位發生獨占者，依生產原料供給的來源，為天然限制所控制，如鑛山等，非到處都有，且非人力可以自由增加。由於社會道德發生獨占者，以人類幸福為原則，如烟酒等足以戕生弱種。若國家弛禁，社會道德必墮落，所以烟酒就應歸國家公賣。由於企業組織發生獨占者，以公衆利益為原則。例如電報，電話，自來水，電氣煤氣等事業。倘歸私人經營，對於國計民生就有許多害處。

考企業組織發達的程序，約可分為四個時期：（一）個人單獨經營，（二）合夥，（三）公司，（四）托辣斯。企業組織每經過一時期，即變大一步，這都由於資本的膨脹。由第一時期到第三時期，生產効率大增，壟斷市面的現象，也就漸漸呈現，可是還不十分利害。一入第四時期，就不同了。控制生產供給，使供求常呈不均平狀態，物價無公平的時候，影響民生很大。所以國家應該禁止，或收歸國家經營。

（乙）規模過大為私人力量所不能辦的企業歸國家經營管理　規模過大的企業，如銀行鐵路等，要資本很大，才能舉辦。私人的資本是有限的，國家的資本可以無窮。且私人如有能力辦理這種企業，一定難免不操縱。所以應當歸國家經營管理。歸國家經營，非特可以免除操縱，且有許多好處。現在我拿鐵路來舉例。鐵路歸國家經營的好處：（甲）車資率可以低廉，因為私人經營，都以「將本求利」為目的，國家是以人民利益為目的，所以定車資，決不會極高；（乙）行賄事可以除去，倘國家允私人有經營鐵路權，則凡有能力者，就都可以經營，一旦競爭劇烈，彼此傾軋，要想獲得勝利，就不惜用種種卑鄙手段，賄賂官廳，取消對方路線經營權。（這種情形，在同一路線有兩個不同的公司競爭時，最易見得）。倘歸國家經營，那裏還有這種弊端呢？總之。規模過大的企業，歸國家經營實有說不盡的好處。上面所說的，不過是舉的例子罷了。

（丙）多徵資本家的所得稅　徵所得稅，對於資本家的稅率，應當較勞工的為重。因為資本家藉資本的運用，不必勞動，安坐可獲大宗收入。勞工終日勤動，始卜得工資，且勞工的所得，非永久不變，年老和疾病，都是以阻止其所得。至於資本家的所得，彼地租和息金收入，大概永久不變，所以資本家的所得稅，應該格外要徵得多。

（丁）多徵遺產稅　遺產制，依經濟學原則來講，當然要廢除。就是依我們中國古昔聖賢的話，「賢者損其志，愚者益其過」來判斷遺產，也是應該廢除。但照目前情形，遺產制一時恐還不易廢除。既不易廢除，只好想別的方法，來減少其流毒。多征遺產稅，實是減少其流毒的好法。近世各國，如英美，都已實行。稅率高低標準，大概照遺產的多寡，承繼者和死者的關係親疏，而決定。遺產多，稅率高，寡則低。關係親，稅率低，疏則高。

以上四個辦法，都是限制資本家。但專事

目錄

節制資本　陳桂清

中國的毒物　胡傳厚

限制資本家，而不提高和鞏固勞工的地位，對於勞工生產是沒有益的。所以對於勞工應當設法，使他們的地位，一天一天增高，一天一天鞏固。用什麼方法就可以使他們這樣呢？是要由國家制定勞工法，使工人有切實的保障，免除資本家的壓迫；提倡工人教育，以增進其智識技能；創辦工人保險，使工人疾病衰老，皆有贍養。其餘如工廠的設備，工人的娛樂，亦應注意改良和提倡。

——十六．五．四．草於東大商科——

中國的毒物

▲孔子？

▲老子？

胡傳厚

自從新青年雜誌高唱「排斥孔教，改造新文化，新倫理」的論調以來；社會上一般頭腦新的人，莫不以為孔子是阻礙中國文化進步，墮落中國民族的大毒物；其實這真是冤枉極了！孔子有靈，真抱恨千古於九泉之下咧！我們試問：能支配國民心理的根本，是政治思想呢？是社會思想呢？還是倫理思想呢？我想稍有常識的人，一定知道政治思想和社會思想，決沒有支配國民心理的可能；只有倫理思想，能支配國民心理的：這是極明顯的理性，無庸我來解釋的。

但是，他們排斥孔教的，都是說孔子怎樣重「君主政治」，怎樣重「宗法家庭」，怎樣重「三綱五常」，怎樣重「孔教」，而對於孔子的倫理思想的根本：卻完全曲解了。我們試看：「天何言哉？四時行焉！百物生焉！天何言哉？」這是何等活潑的「宇宙觀」！「不知生，焉知死」，這是何等活潑的「人生觀」！「知其可為而為」，「自強不息」，「可以進則進，可以退則退，可以行則行，可以止則止」，「毋意，毋必，毋固，毋我」，「攻乎異端，斯害也已」！這是何等智勇的處世觀！「仁」，「智」，「勇」，「忠恕」，「誠」，「禮樂」，這是何等偉大的「倫理觀」！「飯疏食飲水，曲肱而枕之樂亦在其中矣。不義而富且貴，於我如浮雲」！這是何等高尚的「精神生活」！「莫春者，春服既成，冠者五六人，童子六七人，浴乎沂，風乎舞雩，詠而歸」，這是何等「活潑的藝術生活」！總之：孔子哲學的博大精微，決不是沒有深邃的研究，可能了解的。他們把孔子思想的根本：輕輕抹殺，偏要說「綱常五倫」，是孔子的根本觀念，偏要說「忠恕之道」，是孔子的消極道德；真是冤枉極了！

我以為孔子的全部哲學：都是從他的「宇宙觀」演化出來的，他的宇宙觀注重一個『生』字，一個『變』字，一個『定』字，他看重宇宙是『生生不已』的，所以他的『社會觀』注重『宗法家庭』。『倫理觀』注重『孝』。推到生的本意是『善』，所以他『政治觀』重『堯舜之道』。『倫理觀』重『仁』，『孝』亦包括在仁內的。——重『忠恕』。他看重宇宙是『變動不息』的，見『易經』所以他倫理觀重『時』，重『[illegible]』。他看重宇宙是『安定』的，是『有秩序』的，所以他『政治觀』『社會觀』『倫理觀』重『禮』。『有秩序』的表現是『和』，所以重『樂』。『有秩序』的根本是『誠』是『信』，所以他『倫理觀』重『誠』重『信』。從他的『宇宙觀』來看他的哲學：我覺得無處不能實通，雖不中不遠了。

照這樣看來，孔子哲學自有他的精深根據，決不是如他們排斥的，那樣相淺無價值了！

孔子的『倫理』觀念：既不是以『綱常五倫』為出發點，那麼再看他們所說的『君主政治』，『禮教』，『宗法家庭』，於孔子的關係怎樣：

一，君主政治　『君主政治』是他們唯一斥孔的罪案。試問『君主政治』是孔子提創的嗎？既不是孔子提創的，何以把孔子同『君主政治』聯在一起呢？若說孔子何以主張『君主政治』，那孔子不是知未來的神仙，或預言家，何以知道後世的事呢？況且在孔子的時候，諸侯紛爭，周朝的所謂天子，久成木偶，他為求天下的和平，所以以『堯舜之道』號召天下，這能怪他嗎？若說他忠君以君為五倫之首，為後世君叫臣死臣不得不死的根據，更是錯了！孔子不是明明說過『君君臣臣父父子子』嗎？可見他倫常之道，正是當時，君不君，臣不臣，父不父，子不子，對症的藥，那裏是君可不君，臣不可不臣；父可不父，子不可不子嗎？看他的信徒孟子的重『民權』，和罵桀紂是獨夫，就可知了！要知道中國的君主專制，完全是秦始皇造成的，決不能歸罪於孔子咧！

二，禮教　『禮教』也不是孔子首創的，這是彰彰史跡，無可否認，況且孔子『禮』的本意，是在社會『秩序安定』，在倫理是『誠』『敬』，儀禮禮紀，未必全是孔子的話，即使全是他的話，在當時實在毫沒有發生効力，這全是宋儒的罪過。（孔子的時候，和宋儒的時候不同；不是說孔子可以提創，宋儒不可以提創）。況且孔子「禮」的本意，實在沒人懂得，試拿論語答宰我的，問「三年之喪，期已久矣……期可已矣。」子曰：「食夫稻，衣夫錦，於女安乎？」曰：「安！」「女安則為之！夫君子之居喪，食旨不甘，聞樂不樂，居處不安，故不為也；今女安則為之」！宰我出，子曰「予之不仁也！……」看這段話：就可知道他「孝」「親」和「喪禮」的本旨，全是出于真性，「女安女則為之」！「予之不仁也」！那裏像後世，父母在時，打罵無所不施，父母死了，服三年之喪嗎？可見孔子的真意，完全沒人懂了！

三，宗法家庭　「宗法家庭」，是農業國家自然的制度，更不能怪孔子，孔子所以看重「宗法家庭」，也是本他「生」的「宇宙觀」，和他豐富的感情；決不是像後世的虛偽哩！

總之：孔子的理想中的政治社會，是最和樂的宗法家庭，最自然的社會，最完美的[illegible]，決不是君主專制的，禮讓忠孝，是他的政治目的。我想孔子若看見後世君主的專制政治，[illegible]「失節事小，餓死是大」的禮教，[illegible]照這樣看來，「君主政治」，「禮教」，「宗法家庭」，都不是孔子所提創的，[illegible]也不過得了一點[illegible]社會思想，是沒有[illegible]糟粕，能束縛二[illegible]斥異端，又不叫[illegible]家事體，難道二千[illegible]說到孔子的「倫理觀」[illegible]國民心理，就是[illegible]孔子的「倫理」[illegible]死？[illegible]國民心理，「政治[illegible]提創的些糟粕，世界上再有比這[illegible]道：中國的墮落[illegible]因為沒有受孔子[illegible]受孔子的影響，[illegible]老聃若不相信，[illegible]聃的人生觀，比[illegible]不外下列五種；

一，消極；

二，無為；

三，虛偽；

四，欺詐；

五，迷信；

這五種心理，實在把中國國民心理的惡點包括盡了！「消極」「無為」，是代表高等中國人——如詩人文人——的心理。「虛偽」「欺詐」，是代表普通中國人的心理。「迷信」是代表愚夫愚婦的心理。

這五種心理：世世相傳在中國人的腦筋裏，把中國弄到這樣死不死活不活的地位；還不覺悟，還要學任自然，還要學欺詐，還要扶乩打坐，唉！這種民族，怎樣不墮落呢！但是，試問，這是誰人所賜呢？孔子嗎，除非患了神經病的承認。有頭腦的人，決不承認的。那麼誰呢？好，試看我所指的老子的人生觀那樣：以「虛無為本，以無為為用」。這是人人都知道的，要知道這兩句話：正是這五種心理的根本；他全書——道德經五千言——都是發揮這兩句話的教訓。有人說：可以說：老子的哲學，不是消極的，是積極的。莊子是真消極的。我以為這是大錯。老子的學說，不但消極，而且是消極的消極；莊子的學說，雖然消極，還不失積極的消極。試分述之：

（一）消極　老子說：「天長地久，天地所以能長且久者，以其不自生，故能長生」。這種「死」的宇宙觀，不是消極是什麼。再看他既知道人終有死，為什麼又要「無勞汝神無搖汝精」來求長生呢？既是「無為」，為什麼要以「無為為有為」呢？這不是消極的消極是什麼？若莊子出世就出世，無為就無為，倒不失為積極的消極。難道無為的為是積極嗎。這種積極，實在不敢領教！要知道老子的思想，出發於時間的無。莊子的思想，出發於空間的虛。所以莊子是積極的出世，老子是假出世，是消極的出世，到可以養成陶淵明陳太白一流的詩人；消極的出世，卻只能養成懶惰的流氓，這是老子第一件墮落中國的教訓！

（二）無為　老子既說「無為」，又說以無為為有為；只說「無為」，還不失哲學家的態度，若說以「無為為有為」，便是教人的倫理了。所以莊子的「無為」，沒有影響於國民心理，中國人的無為心理，全是中的老子的毒。試看他的「養生論」，是：「無勞汝神，無搖汝精」。他的「政治論」是：「不尚賢，……不貴難得之貨，……不見可欲……」。他的「社會觀」是：「天下皆知美之為美，斯惡已，皆知善之為善，斯不善已」，——「絕聖棄智，民利百倍」。他的「處世觀」是：「後其身而身先」，「以退為進」，「絕學無憂」，「天下之至柔，馳騁天下之至堅。」這種無為，不是墮落中國第二件教訓是什麼？（未完）

第三張　中華民國十六年五月十日　民國日報　舊歷丁卯年四月初十日　星期二　第一版

本埠新聞

上海人尚未忘五九國恥

▲南市閘北同時開會紀念…▲到者達三十餘萬人…▲議決根本廢除二十一條…▲打倒帝國主義…▲剷除共產黨及國家主義派…▲擁護國民政府…▲擁護蔣總司令…▲完成北伐

昨日爲我國刻骨厲心奇恥大辱之「五九」紀念日、朝細終雨霏霏、昊天亦爲之垂淚、若不勝其悲哀者、本埠南市軍農工商學工各團體、及特別市黨部全區各區分部二十餘萬人、在西門斜橋公共體育場、舉行熱烈之「五九紀念大會」、悲歌慷慨激昂奮發、頗極一時之盛、茲特先行分別紀錄南市開會情形如左、

▲南市

▲會場鳥瞰　于門前高懸白布橫額、文曰「五九紀念大會」、兩旁交叉黨國旗、臨風飄揚、雄偉之至、與會團體概由場之西首大門進場、門首駐軍隊八保衛團員四招待二、門左旁設有簽到台、場內搭蓋六樓成六角形場地劃分白線彙集中區成十字八角形分劃與會團體站立地位、則各商聯會認定各該路旗誌站立、餘如軍農學各團體亦分別依各該團體旗誌站立黨員則站立于場中之東偏、西偏規定來賓站立、分別類居、不相雜廁至會場六樓　分配、東爲總台西爲總指揮台占地丈一百步站有傳呼口號員十、南北四樓爲軍學商農一演講台占地丈五十步站有傳呼口號員五、計全場之周圍共二百八十八步每十步站糾察一場中十字形處則立有糾察二十名是以秩序井然、有條不紊　至總台之布置、頗爲簡潔、于台前橫懸「毋忘國恥」橫額、兩旁張懸「抵抗強權侵略、完成國民革命」對聯、台中間恭陳孫總理遺像、遺像下則黏有大會秩序單主席團主席及各團體演說代表與新聞記者咸集一台、人雖衆而俱能肅立無譁也、

▲到會要人　主席團爲上海特別市黨部冷雋、宣傳委員會金國珍、二十二師政治部張資陽、上海學生聯合會吳其鈺、東路前敵總指揮陳羣趙石龍、婦女節制會范博理、海軍總司令部政治部林知淵等八人、演說代表爲東路前敵白總指揮代表胡海秋、上海宣傳委員分會代表金國珍、上海政治分會代表潘公展、革命軍總司令部代表尹子衡、上海特別市黨部代表陳德徵、革命軍總司令部特務處代表周天培、上海學生聯合會代表胡越、中華民國拒毒會代表黃嘉杰、上海市郊農民協會代表陳大同等九人、

▲開會情形　時至下午二時、遂鳴警鐘、當即宣佈開會全體向黨國旗及總理遺像行三鞠躬禮、隨由市黨青年部長冷雋宣讀遺囑畢、主席團陳羣報告開會宗旨略謂「今日爲五九國恥紀念殊難有特殊報告、而可以報告于吾民衆者、嘗聞孫總理亡命日本時、當五九紀念、我國留學生無不熱烈呼號取消二十一條件、而孫總理則謂欲取消二十一條件、非去打倒袁世凱不可、不知倒袁而從事口頭呼號雖聲嘶力竭終無濟于事也、尤須明澈二十一條件表面雖爲日本提出、而背景實爲萬惡之帝國主義所釀成、故雖知倒袁獨不足爲功也、更須打倒帝國主義、始能湔雪斯恥而實行取消也、在十年前總理已見及此、默察現在利勢、無不如是、深望吾民衆有以體量總理遺訓而努力耳云云、次即通過宣言暨通電提案、最後爲各團體代表演說、演辭另錄、

▲演辭略錄　陳德徵演說、略謂「今日所開之會爲五九國恥紀念會、而在此時吾人僅知取消二十一條件爲唯一願望、而殊不知在運動取消二十一條件時、尤須同時打倒一切帝國主義、更應打倒現帝國主義之走狗張作霖與張宗昌、及共產黨鮑羅庭、以非此不足以廢除不平等條約、而欲完成此工作、是非國民團結努力革命不爲功、深望羣衆注意及此也」云云、潘公展演說、略謂「現時革命軍興、而羣衆咸知掃除障礙、國內固爲障礙、而一切不平等條約尤爲障礙之特甚者、故吾人應打倒軍閥取消一切不平等條約、則二十一條件自能湔雪盡淨、余深望明年今日不再有此會、即存當爲慶祝大會、吾人其共勉旃云云、其餘諸人演說辭以限于篇幅、不及一一備載、

▲通過宣言　十二年前的今日、北京的賣國政府公然承認日本向中國提出工具二十一條、一一都是侵犯我國權、壓迫我民族、掠奪我富源、蹂躪我國防的條件這十二年來所謂二十一條、經過我國民衆許多熱烈沉痛的反抗、却還存在日本帝國主義者的野心中、依舊想利用其所謂二十一條的工具、向我國民衆進攻、北方的賣國政府僞政府、從袁世凱一直變到現在的張作霖、只怕禍國殃民的罪惡、一天一天的增加起來、二十一條遂做了來束縛中國國權命脈的新鎖鍊、在變了種種不平等條約束縛的中國人民身上、更加上一層壓迫、還是怎樣一件可痛心的事啊、不平等條約不單是二十一條一種、但是所謂不平等條約的新鎖鍊、已足完完全全表示北方僞政府是甘心爲虎作倀、勾結帝國主義以壓迫吾民之極大罪惡、現在袁世凱的化身張作霖、不又是在那裏竭力勾結日本帝國主義、有形的二十一條已被袁世凱想做皇帝夢、而送給日本了、無形的條約又有張作霖在那裏鬼鬼祟祟的爲日本包辦中國的東三省、表面上變成張作霖的東三省、骨子裏變了日本的東三省、日本在東三省的軍事政治經濟等種種侵略、都是張作霖勾結日本的鐵證、都是造成無形二十一條的鐵證、可憐受兩重壓迫的中國人民、沈淪在水深火熱中、而不能超脫、現在我們來開這個熱烈沈痛的大會、把種大恨深仇的痛心舊事來重新記起、我全國民衆誰不願將那種橫蠻無理的二十一條取消、更沒有一個不因這二十一條想把賣國的軍閥、勾結帝國主義所造成的惡果、窮源竟委、斬草除根、我們是要根本上否認這二十一條、根本上否認一切不平等條約、根本上要把那些所謂「條約」廢除、使根本上要把造成那些「條約」的帝國主義與他們的走狗軍閥掃蕩一空、所以我們要革命、國民革命要努力打倒帝國主義者、革命的民衆、現在革命的思潮、已一天一天的增漲了、南京國民政府、真正是民衆的政府、反革命的軍隊、已爲我們打倒了、一條披荆斬棘努力奮鬥的大路、我們必須一齊上前去、幫助政府帮助軍隊、打倒一切帝國主義、打倒軍閥、在這革命的熱烈空氣中、我革命的民衆、更須認清道路、判別真僞革命、一致幫助政府、肅清北伐後方反動派、以求早日完成革命呀、

▲拍發電報　（一）全國同胞均鑒、日本帝國主義者自甲午年挾大砲槍彈向我國開始侵略以來、巧取豪奪、無所不至、民國四年五月七日強迫帝制自爲之袁政府、承認覆滅人國之二十一條、雖經我國民衆之迭次忠告、日本帝國主義者迄未覺悟、野心難戢、依然橫行、前年既因殺我工人顧正紅引起五卅之慘案、今年四月三日又在漢口大屠殺、哀我華胄、任彼摧殘、如再不奮起抵抗、將何以圖存、現在我民衆的武力之國民革命軍、已努力於打倒一切帝國主義者、及帝國主義者走狗之軍閥、凡我民衆、除盡力贊助國民革命軍完成國民革命外、一面對於日本帝國主義者應取切實有效之不合作方法、實行與日本帝國主義者經濟絕交、促彼醒悟、維我國權、不勝盼禱之至、上海五九國恥紀念市民大會、

（二）南京國民政府全體中央執行委員鈞鑒、自我軍奠定東南、民衆重視天日、凡爲國民一份子、莫不歡忻鼓狀、惟共產雖已剷除、而各地劣紳土豪及國家主義派、依然法外逍遙、查劣紳土豪、實爲我國民革命之大敵、國家主義派之平日行動、亦與我國民革命以極大之障礙、用特代表民衆請願、務乞政府俯從民意、將各地劣紳土豪、國家主義派實行驅逐、除惡務盡、不容姑息、伏祈政府即日執行、不勝翹盼、上海各團體五九紀念市民大會叩、

（三）軍閥橫暴、餘孽未盡於中原、叛徒邪淫、逆氛方熾於漢皋、幸吾蔣總司令及黨部諸公、當機立斷、建都南京、金陵當水陸之要衝、綰滬津之樞紐、交通便利、形勢險要、亦即先總理創設臨時政府之原址、而今陵墓所在地也、今總司令遵總理遺訓、並副民衆要求、光復故都、建設真正國民政府、從此勦滅奉魯之殘孽、肅清武漢之叛徒、可計日而待矣、本會謹率全上海百萬民衆一致爲我南京國民政府後盾、誓力擁護、特此通電、上海市民紀念五九國恥大會叩、

（四）民國以來、全國羣衆、若北方軍閥之倒行逆施、十有六年於斯矣、外則喪權辱國、內則苛征暴歛、國有危亡之勢、民有倒懸之厄、幸吾蔣總司令率領國民革命軍出師北伐、未及一載、而長江各省先後克復、北方軍閥望風而潰、方冀直搗幽燕、統一全國、乃有武漢叛徒、忽在後方擾亂、尅扣餉械、混淆是非、以勞苦功高之蔣總司令、而橫受誣衊、致北方垂敗之軍閥、因得以延長其生命、是叛徒之罪、重於北方軍閥、而爲吾全國羣衆之公仇也、願吾全國羣衆一致擁護蔣總司令撲滅武漢叛徒、完成北伐事業、早覩國民革命成功、特此通電、上海市民紀念五九國恥大會叩、

（五）南京國民政府鈞鑒、本日下午上海民衆在南市公共體育場、及閘北青雲路、開紀念五九國恥大會、至民衆約五十餘萬人、當場一致提議肅清共產黨及國家主義派、特電我國民政府、即日下令通緝破壞國民革命之共產份子、及國家主義派、並查禁彼等機關報嚮導與醒獅、以免顛倒是非、淆亂聽聞、不勝待命之至、上海市民紀念五九國恥大會叩佳、

（六）南京國民政府鈞鑒、吾軍馬首東指、所望咸靡、萬民歡躍、方期直搗黃龍、乃爲一般跨黨份子陰圖破壞、搗亂後方、致爲山九仞、功虧一簣、凡我國民、咸深痛恨、茲幸逆跡暴露、肅清有望、本日下午上海民衆開五九國恥紀念大會、一致議決電請政府速即北伐、完成國民革命、以竟全功、特此電請、上海市民紀念五九國恥大會叩佳、

（七）南京國民政府鈞鑒、鴉片乃帝國主義者侵略我國之利器、且爲訂立不平等條約之禍根、其害之烈、足以亡國滅種而有餘、是以先總理有洗淨鴉片流毒之遺訓、而我黨政綱有禁絕鴉片之規定、今日全滬市民、開五九紀念大會、以鴉片爲國恥之起源、議決籲請我政府嚴禁鴉片、以絕禍根、而維民生、再寓禁於徵之鴉片公賣政策爲軍閥斂財之妙計、青天白日旗下、斷難容此弊政之存在、臨電無任迫切之至、上海各團體五月革命運動紀念五九國恥紀念市民大會叩、

▲提議案件　一、取消二十一條、廢除不平等條約、是我們大家所希望的、但如何去取消、如何去廢除、確是一個重大問題、現在有了國民黨、做我們先鋒、國民政府爲我們負責、那麼我們要洗盡我們的國恥、打倒一切帝國主義、祇有竭誠的擁護國民黨、努力的鞏固國民政府、鞏固政府根基方法、除肅清共產黨而外、就是要努力犧牲、爲政府担任三千萬公債、因爲政府裏有錢、就可以辦事、軍事就可以展、國家就可以統一、國民革命成功、國恥即全皆洗盡、諸位同努力的起來擔負公債罷、二、上海日報公會前曾議決在二十一條未經廢除以前、上海各日報應一致拒登日本廣告、現在上海日報竟有違反前議而刊登日本廣告者、實屬我國國民之恥辱、應由大會備函向刊登日本廣告之日報與晚報、提起嚴重質問、並請即日取消日本廣告、在日本帝國主義尚未覺悟以前、仍當拒登日本廣告、以維前議、而誌國恥、

▲工會統一會提案　一、抗議英帝國主義的砲艦壓迫運動、二、抗議英帝國主義侵犯航空權、三、掃除英帝國主義妨礙交通的鐵絲網、四、嚴厲制止英帝國主義的非法搜查、五、警告軍警當局強硬取締英帝國主義越界布防和越界搜查、六、警告英僑、注意其帝國主義在國際罪惡上的未來報應、上列各案、合全上海民衆組織聯合機關、猛力抗爭、爲外交後援、發起上海各團體代表會議、

▲散會雜紀　各團體代表演說畢、隨唱國民革命歌並呼口號、一、毋忘國恥、二、取消二十一條件、三、打倒日本帝國主義、四、收回租界、五、收回旅大、六、對日經濟絕交、七、擁護中國國民黨、八、擁護南京國民政府、九、國民政府萬歲、十、國民革命成功萬歲、呼畢口號、隨鳴警鐘、而此熱烈盛會亦遂由此告散矣、

▲閘北

昨日閘北方面在青雲路舉行紀念會下午一時工商學各界團體到會者已達十萬餘人、會場布置分總主席台、商學台農工台三處、公推工會組織統一委員會委員彭伯威爲總指揮、費委員公俠袁委員逸波蔡委員公時李委員子峯吳委員蒼爲指揮、方委員子樵及淞滬警察廳政治部代表劉雲、總商會代表馮少山、青年會代表王春濤婦女協會代表舒蕙楨爲主席團、鐘鳴二時、即行開會、向黨國旗及總理遺像行三鞠躬禮、舒蕙楨恭讀遺囑、方子樵報告開會宗旨、王春濤提出市民大會宣言表決(全體通過)、劉雲提出大會宣言表決(到會民衆全體通過)、袁逸波宣讀上海各團體公決提案(全體贊成)演說一、總商會代表馮少山、二、總司令部楊特務處長、代表陳耀支、三、婦女協會代表舒蕙楨、四、東前政治部代表張祕書秉輝、五、上海工會組織統一委員會組織部長李子峯、六、上海特別市一區黨部代表唐泉、由劉雲指導、呼口號、並鳴警鐘數十下而散、昨晨天雨、而午後晴暢、會場秩序既異常整肅、民衆精神、尤爲飽滿、政治部及各團體代表對於上海工會組織統一委員會對英表示之提案會後又相偕至工會統一委員會協議辦法、聞不日即有重要表示、茲將大會中所發傳單口號旗語並民衆全體之通電三件提案二件、臨時民衆所提出之口號分錄于下、

▲大會宣言　愁雲慘澹的今天、各界都知道是五九國恥紀念了、抱侵略主義的帝國主義的東鄰日本竟於十二年以前以武力強迫我國簽字於主二一條件這是我四萬萬同胞的奇恥大辱、同胞們大家快快一致起來臥薪嘗膽、向前努力、積極奮鬥、不達到打倒日帝國主義者廢除二十一條的目的不止、可是帝國主義的侵略我們不單是日本無論那一個列強在我們的國恥歷史中都有很長的紀錄、所以今天不祇是一個「五九」的國恥紀念也是我們所有各項國恥的總紀念、同胞們大家奮興起來、向前和各個帝國主義者奮鬥宣戰對於兩個帝國主義者的領袖一英日一國民方面應給以極大的攻擊、就是經濟絕交、全國的同胞致聯絡起來站在一條戰線上、全國國民加入國民黨、向敵人進攻、同胞們快快醒來、不要今天醒明日重復酣睡、竭誠以告、謹此宣言、

▲工會統一會之公布　（一）爲五九國恥紀念告同胞、「五九紀念」是什麼一回事、就是十二年前的五月七日、日本利用袁世凱做皇帝夢實行他的帝國主義來侵略中國、提出二十一條無理的要求、強迫我們來承認、當時正是袁世凱底皇帝夢做得最酣的時候、就卑躬曲折忍辱主垢、在十二年前的今日承認下來、這不是一件最可羞、最可恨值得永遠紀念而且要報復的事嗎、但是帝國主義的壓迫、并不只這一次也不單是日本、還有英、美、法、意、這是我們大家知道的、最近更有一種新帝國主義、侵略我們、壓迫我們破壞我們的社會、剝削及欺騙我們純潔真正的工友、——就是俄羅斯、并且擾亂我們北伐的後方、搖動國民革命的根基、大家應特別注意的、——等我詳詳細細告訴你們能近來中國共產黨的人、因爲得了屬主俄羅斯的金錢、一方面又想乘機來做官發財、所以在湖南、湖北、江西各地方、利用流氓、地痞、及一班忠厚老實的工友們大搗亂而特搗亂他們的種種的作惡、縱使他們能夠成功、是不是帝國主義巳經打倒呢、—不是—他們還要聽俄羅斯的指揮、實行列甯式的共產、結果—還是受新帝國主義的壓迫、工友們、我們中國的環境、是壞極了、新的帝國主義和舊的帝國主義、同時分途的侵略過來、就是現在的上海、他們租界上的鐵絲網、外國兵、層層密佈、弄得我們中國人在本國的領土內、行動都不能自由、他們的飛機、任意飛行我們的領空、他們的兵艦任意游行我們的領海、還要時常開進內地、實行他們的砲艦政策、這是多麼可恨的事、這是多麼可恥的事、所以我們中國各階級的民衆、尤其是最被帝國主義壓迫的工友們、應該趕快的團結起來、組織起來、幫助國民革命的成功、同時再來由黨的指導抵抗一切的帝國主義、今天是民國十六年的五月九日、十二年前的今日的羞辱、還沒有洗掉、帝國主義者還在積極的向我們進攻、殘餘的軍閥、還在勾結帝國主義者想苟延殘喘、尤其是共產黨徒正在兩湖鬧得昏天黑地、實行俄羅斯新帝國主義、我們的環境是如何的惡劣、我們的責任、是如何的重大、所以我們只有一致努力、打破一切的惡勢力、要使明年今日、大家都得到自由平等、那今日的紀念才算有價值的紀念呢、所以我們應高呼口號道、毋忘「五月九日」的國恥、打倒一切帝國主義、援助兩湖被共產黨壓迫的人民、驅逐俄人鮑羅廷的走狗、要求國民革命軍討伐武漢僞政府、打倒欺騙無產階級的共產黨、擁護真正關心工友利益的中國國民黨、擁護國民政府、國民革命成功萬歲、（二）五九紀念與一切不平等條約、總理在臨終的時候、在垂絕的嘶聲裏所囑咐我們的最後一語、便是「廢除一切不平等條約、於最短期間、促其實現」、可以想到地下的、總理所念念不忘的、是不平等條約、因爲總理告訴我們過、國民革命之目的、在求中國之自由平等、可是使中國不自由、不平等的、就是不平等條約、今天是因日本帝國主義二十一條最不平等的條約上、我們多數民衆爭國恥的一個重大紀念日、可是我們拿其他各種條約來和當時二十條中日協約一比、其不平等的性質、並沒有什麼上下、我們須知道帝國主義者的狠子野心、都是要從政治經濟各方面、用不平等的條約、來亡我們的國、滅我們的種、不廢除不平等條約、中國是一定要陷於萬劫不復的地位、總理的念念不忘、殷殷相囑、便在於此、年年紀念國恥、國恥依然存在、這是因爲民氣雖然激昂、而沒有相當的指導、且因那帝國主義的走狗——軍閥、官僚、又多方抑制的緣故、現在黨治的轄地、已經掩有全中國的大半、我們從今日起須注意的、就是要擴張五九紀念的精神到工廠、田間、及一切民衆、一致取銷一切不平等條約、我們要明白五九不過是許多國恥紀念日的一天、照中國的現狀、一年三百六十五日、沒有一天不是可紀念的國恥、你看中國的海陸和天空、那天不有外國的海陸軍和飛機在那裏橫行、政治上則關稅權咧、領事裁判權咧、……都操諸外人、甚至中國的人民、產業、外人隨便殺戮、隨意使佔、種種事實、何日不有、何日不是國恥日、在五九這天一想、凡是國人、都該由羞愧而憤起、因爲不平等條約一日不取消、國恥一日存在、今日尤其有一椿黨國的奇恥大辱的事件、就是國民黨的革命進行中、却有獸性的產黨徒來稱俄人鮑羅庭爲國父、擁護蘇俄政府的共產黨近來在湖北湖南遍貼標語、曰、擁護國父鮑羅廷、曰擁護蘇俄共產政府、你想該殺不該殺、我們都知道鮑羅廷是俄國人、是和共產黨暴徒徐謙鄧演達在一塊謀劃破壞革命方法的、我們現在也都知道、共產黨的計策、就是他們所稱呼的國父和他們所擁護的共產政府所指導他們的、所以他們要恭順要擁護、他們的計策專門利用工友壯威風、他們強迫工友衝鋒失業送死的結果他們共產黨人便暗中每次向資本家勒逼巨款、向俄國領祕密費、都發財了、他們共產黨人並沒有死一個、現在湖南湖北兩省、被他們用這種手段的結果、所有工廠和商店裏的錢財、都被他們少數共產黨人搶盡了、工廠和商店、已完全閉門、工友巳全體失業、大家都快餓死了、他們共產黨人的毒心、真是甚於虎狼、他們甘心斷送國家的罪狀、真是甚於吳三桂、各界同胞呀、你們今天安然在真正的革命勢力保護的範圍內、你們心裏對爲國爲民的革命軍該有何種感想、你們對湖南湖北共產黨橫暴勢力下、將死的同胞該有何種感想、

▲五九國恥紀念旗語　一、打倒新舊帝國主義、一、打倒武漢僞政府、一、取消一切不平等條約、一、驅逐俄人鮑羅廷的走狗、一、要求國民革命軍討伐武漢僞政府、一、擁護爲國爲民的蔣總司令、一、打倒擾亂北伐後方的共產黨、一、共產黨是新帝國主義、一、各工友把革命精神團結起來、一、援助兩湖被共產黨壓迫的人民、一、擁護國民黨黨權、

▲江灣

昨日上海各團體、五月革命紀念運動籌備委員會委託江灣區黨部、召集附近各團體、舉行市民大會於江灣跑馬廳、是日到會團體有江灣區黨部、滬江大學滬江中學復旦大學復旦實中及各工會各小學等一百餘團體約三萬餘人、頗極一時之盛、茲將開會情形錄下、一、開會、二、奏樂、三、讀遺囑、四、主席王兆傑報告開會宗旨、五、演說、甲、東路政治部李公樸、略謂五九國恥、刻已煎雪、因國民政府對於不平等條約、概不承認、二十一條苛刻條件、更當取消云、乙、海軍政治部代表王紹基、略謂五九紀念年年舉行、希服民衆、努力奮鬥以期明年同日、將改國恥紀念爲國慶紀念云云、丙、學聯合會代表關體要、略謂今日開會目的、在團結革命之力量、吾人應有以糾正過去之失敗、開以後之新局面、丁、江灣區黨部代表陳海波、略謂以前今日有北洋軍閥之壓迫、今日則更加武漢僞政府之壓迫、吾儕民衆、更當努力奮鬥、此外尚有各區分部、各學校、各團體、及軍警代表等演說、六、通過議案、甲、擁護南京國民政府、乙、請國民政府懲辦徐謙鄧演達、丙、請國民政府剷除土豪劣紳及國家主義派、丁、對日經濟絕交、七、唱國民革命歌、八、呼口號、九、散會遊行、

▲市黨部宣傳部通告　全上海的同胞們、今天是我們中國國民、在十三年前的今日、最羞恥最痛心的一天、真是奇恥大辱、也就是帝國主義壓迫我們最厲害的一天、我們曉得壓迫愈厲害、反抗力必定更加緊漲、我們只要抱有誓雪國恥的決心、不怕帝國主義有一百二十分的厲害、我們也是要打倒他的、今天這樣一個勝大的國恥紀念會、我們應當怎樣加緊努力、信仰三民主義、實行三民主義、不怕最後的勝利不是屬於我們、我們不要忘記了「五九」國恥紀念日、我們不要忘記了「五九」國恥紀念日、中國國民黨上海特別市黨部宣傳部、

▲其餘各團體紛紛開會、未及備錄、

外兵竟敢拉我國旗

▲新閘路商界請嚴重抗議

▲大通路　新閘九路商界聯合會、昨致各路商總聯會函云、逕啓者、頃據本會會員大通路勤康洋貨號北松盛醬園等號報稱、昨日(八日)下午十時左右、有西兵四人、乘車至大通路、將該號等所懸之國旗、用繩折斷旗杆收旗而去、按國旗爲國家最神聖之國徽、在國際間當互相尊重、今該西兵似此暴行、實屬蔑視我國民政府、此可忍孰不可忍、爲特提出報告貴總會主持、務希轉達交涉署嚴重抗議、並請推派代表向租界當局責問侮辱我國旗之理由、

▲北四川路　公論日報云、美國海軍陸戰隊素以富於戰鬥力及恪守秩序著名於世界、中在滬之美海軍陸戰隊員中有二人之舉動、似與該隊之夙譽不符、昨晚(八號)九時半許、**有美水兵兩人・持長繩・在北四川路武昌路附近企圖將兩店家樓窗口所懸之青天白日旗用繩拉下・**但旗離地頗高、繩不能達、無法可施、乃舍之而他顧、擬再扯下別家之旗、然其時已晏、各店所懸之旗均巳收進矣、按**此種舉動・斷然不足以助中美間交誼之改良・**彼兩美兵豈以爲拉下一二國民黨旗、即可挽救上海乎、吾人深望白脫勒將軍加以注意、以後勿再有此不幸事發生、又嘗美水兵、企圖拉旗時、該處站崗之印捕袖手旁觀、絕不干涉、夫彼等非所謂公僕而保護納稅人及彼等之財產者乎、吾人又不知假使該旗而爲英國旗者、巡捕將如何舉動也、

清查戶口整理耕地調正糧食之產銷以謀民食之均足

中國國民黨政綱對內政策第九條

東路前敵總指揮部政治部

蔣總司令 委任兩要職

▲陳羣爲駐滬軍法處長 ▲張壁爲北路招撫使

蔣總司令電委東前總指揮部政治部主任爲總司令部駐滬軍法處處長、辦理軍法範圍內各案件、▲張壁爲北路招撫使、蔣總司令委張壁爲革命軍北路招撫使、業於六日在滬就職、茲錄其通電云、(銜略)逕呈報國民革命軍蔣總司令文云、奉任命狀三三九號、任命張壁爲北路招撫使此狀、又奉務字第二四號令內開、爲令覆事、茲給具招撫使關防小章圖式一紙、隨文頒發仰該使即便遵式、自行刊製啓用、仍將應用日期、連用印模、呈報備查此令等、遵於五月六日在滬就職、並遵式刊製關防、當日啓用擇定上海小南門中華路二百五十八號爲臨時辦公處理合具文呈報、謹呈蔣總司令等因、竊思壁生長朔方、早歲從事革命、屢經患難、二十餘年、媿無建樹、謬承蔣總司令畀以北路招撫重任、自顧駑鈍、懼弗克負荷、惟有奉行三民主義、盡力國民革命、以期貫徹先總理之遺訓、仰副總司令之知遇、南北一致、助成大業、壁雖不才、益當兢兢自矢者也、務望海內袍澤、不我遐棄、時錫南針、匡其不逮、此非壁一人之幸、亦北方同胞全體之福也、竚候明教、諸希鑒察、張壁叩庚、

楊總司令將赴閩

▲昨召司令部會商防務

海軍總司令楊樹莊、決定於一星期內偕同政治部主任林知淵等回閩就福建政務委員長職、楊氏因回閩去後長江及淞口防務重要、日前電召在長江指揮作戰之第二艦隊司令陳紹寬練習艦隊司令陳訓泳及第一艦隊司令陳季良等來滬、會商防務問題、陳等奉召已於昨日先後抵滬、即於昨晚齊赴高昌廟海軍司令部會商一切、各司令定於今日各回原防、楊總司令等有於十一日赴閩就任政務委員長之說、

黎元洪來滬何爲

本埠某要人得大連黎元洪來電稱、黎將於日內由大連起程來滬、

陳主任之兩通令

東路軍總指揮部政治部主任陳羣昨日發出通令兩道、誌之如下、▲一、爲通飭事、案奉東路總指揮何鐵電開、眞電悉、前主任江董琴交代未清、遽行離職、殊屬藐玩、已轉電呈歸總司令部兼緝歸案究辦等因、奉此、合亟令仰遵照、此令、主任陳羣、▲二、爲令遵事、頃接中央執行委員會及各會秘書處函開、中央執行委員會及各部已於四月二十日起在南京辦公、請通令所屬各地郵政及電報檢查員注意各地寄往中央之文電、一概改寄南京中央黨部、不許再寄武漢各等語、爲此令仰該員等即便遵照、此令、主任陳羣、

東前總政部各科股消息

▲黨務股 昨日(九日)上午八時開第四次股務會議、到陳逸雲林禮倫楊志行委則張胡國振等五人、主席陳逸雲、紀錄楊志行、一、恭讀遺囑、二、主席報告開會理由、略謂逸雲現任南京特別市黨婦女部主任、對於本部黨務股長職務、不克兼顧、已稟陳主任照准辭職、改委林禮倫同志繼任、林同志係中央學術院畢業、對於黨務殊有經驗、諒可勝任、三、黨務特刊原定四日內付印出版、茲因特別黨部未曾成立、故酌定特別黨部成立之後、再行出版、四、股員分配工作、按照原定計劃、議畢散會、▲統計調查股 昨日下午四時開股務會議、股員錢琼珠齊志滌曹玉書等均列席、主席梁愛羣、紀錄曹玉書、一、恭讀總理遺囑、二、報告工作經過情形、三、主席宣佈辦事細則及工作計劃、四、討論進行事項、五、議決實行辦事細則及預定工作計劃、六、分配各股員工作、七、出版調查統一月刊、材料由各股員分任採集、旋即宣告散會、▲藝術股 前經部務會議發起一上海大規模軍民聯歡會遊藝會、以經費尙無着落、致稽延多時、聞該股已接到白總指揮命令、准撥大洋一千五百元、作該會籌備費用、該股當晚召集全體藝員出席開會、討論進行事宜、又聞上海各團體或個人參加表演者、日來到該股報名極爲踴躍、將來定有一番熱鬧盛況、

陳主任復孫菊人函

陳羣覆福建政務委員會孫菊人函云、逕復者、捧誦來電無任感愧、黨國多事、未敢以駑鈍自棄、勉膺重寄、正虞隕越、敢云指導、尙希賜教、匡其不逮是幸、

福建革命同志會開會

旅滬福建忠實革命同志、曾組織旅滬福建革命同志會、業誌報端、昨日各籌備員假高昌廟海軍總司令部政治部開第二次籌備員會到郭詩輝史家鱗鄭寶菁陳德森等十餘人、林知淵陳人鶴因事請假、經公推秦養民同志爲主席、一、恭讀總理遺囑、二、史家鱗同志報告接洽會址情形、三、鄭超凡同志報告已經登記者已達五十餘人、四、修改同志會簡章草案、五、徵求會員辦法、決定由發起人負責介紹、並致函福建同鄉會徵求、六、成立會宣言由鄭寶菁同志負責起草、七、籌備費仍由林知淵同志負責續墊、八、僱員決請一人專責登記及發函事項、九、第三次會期定十一日下午一時舉行、議至三時半散會、

吳同文匪窟脫險

中華懋業銀行行員吳同文、(即貝潤生之壻)前日被匪綁去、勒贖二十萬等情、已誌前報、茲悉吳氏已於昨日由亞爾培路匪窟逃至家中、其脫險原因、以該處爲路刧案搜查盜匪、不意吳即被綁於隔壁一室中、當時諸盜聞訊逃避、吳即在無人看守中得設法脫逃、亦云幸矣、

要人行蹤

▲張靜江 浙江政治委員會主席張靜江氏、昨日(九日)上午七時由北站專車赴杭、▲胡君龍 雲南代表胡君龍、昨日(九日)因有要公、由甯乘上午十點四十七分專車至蘇州、▲潘宜之 總指揮部秘書長潘宜之日前赴杭、事畢後過滬即轉車赴甯、茲悉潘氏已於昨日返滬、據潘氏對人鄭

重聲明、白總指揮初到滬時、以各機關無人主持、故派員前往辦理、惟對於此類委任人物、並無特殊感情、苟有不盡職務者、儘可請各方面舉發、決不偏袒云、

各地方機關 調查委員會九次會議

昨日下午二時、上海市各地方機關調查委員會、開第九次會議、出席委員蔣尊簋、(張心撫代)湯濟滄、(瞿伯申代)張一鳴因主席蔣尊簋因病請假、推張一鳴主席、開會順序如下、(甲)恭讀遺囑、全體肅立、(乙)報告事項、(一)主席報告寄到財政教育市政各機關函表件數、(二)報告逐日進行詳細情形、(丙)討論事項、(一)函請王永禮、吳璜、陳曾祺、倪振洪、胡時淵、任孝慈、胡慕陶、沈炎、李文翔、許大中、王承煦、孫克錦、李維良等爲名譽專門助理員、(二)對於各機關如有疑義者須實地調查、(三)登報通告各機關須於三日內一律塡表寄會、勿再遲誤、六時散會、

唐華軒同志 自動捐助北伐費

▲每月工資以百分之五助餉

昨有唐華軒同志、發表國民自動捐助北伐軍費意見書一件、摘錄如下、

昨閱報載白總指揮支電、懇商界籌款助餉、援助義師、完成大業、電文有云、自革命成功、乃民衆成功、革命失敗、乃民衆失敗等語、讀之農工商學民衆應即奮起、自動助餉、贊襄北伐、除由商會及各公團特別認捐之外、凡吾國民務希自行認捐、唐泉意見、以每人所得薪資、提取百分之五、送繳正式機關、上海特別市市民以四百萬計、每人工資以十元計、每月可得民衆助餉二百萬元、況大薪俸千元者有之、百元者不計其數、一省倡之、各省響從、則每月所得協餉千萬以至於萬萬矣、黨軍感民衆之熱忱助、捨死忘生、奮勇殺敵、痛飲黃龍、指顧間耳、該自動捐、待北伐完成後、始行取銷、收款機關、以中國國民黨各區分部爲分收機關、各區黨部爲區收機關、市黨部或縣黨部本埠總收機關、然後絡續匯交南京國民政府中央黨部、轉解總司令部、分發前敵、唐泉妻一子二女一家共五口、自己在機關辦事月入四十餘元、提五爲二元、妻之針黹所入約十元、提五爲半元、長子唐龍爲印刷工人、月入約二十元、提五爲一元、小女唐蓮今年祗十一歲亦有六七元可入、提五爲三角、次兒今年祗七歲、無薪可入、四人每月提自動捐計三元八角、現已將五月的工資提出、曁交中國國民黨上海特別市第一區第三十二分部保存、以待各界同志之贊助而興起實行之云、

招撫江北孫軍之進行

國民革命軍江北招撫使呂公望就職以來、對江北軍事、積極進行、除所委之第一二三路先遣隊司令、均已先後出發外、以淮揚一帶、敵氛尙熾、前日特委唐榮瀾爲第四路先遣隊司令、胡氏奉委後、即於昨日在滬宣告就職、並分別委派軍官佐數十人、前往防地督促所部、會合友軍、向敵攻擊、以期早日肅清餘孽、

日人各路聯合會開會記

本埠日人各路聯合會、前(八)日午後在日人俱樂部開委員會、報告四案、一、自四月十五日以來由陸戰隊員與商團員繼續護衛學童上學、以迄今日、現因時局平靜、無庸再行護衛、內定自五月十一日起廢止、二、接收舊上海日人各路聯合會基本金一千三百五十九兩八角一分、俱存正金銀行、內千兩作爲定期存款、餘爲臨時存款、三、迎接長江流域各地退回日人及斡旋一切、四、送回因時局窮困之日人、第一次七十二名、二次三十二名、三次十五名、現在接應中者十名、共計百二十九名、每人給以回國川資二十元、五、關於巡捕問題、繼續運動請願、工部局將提出於董事會討論、已得董事大多數贊成、大體可望通過、請願之要項係希望改北四川路分捕房爲獨立捕房、任用日人爲捕頭、及添用日捕至二百名、又討論二案、一、救濟留滬窮困日人之方法、甲、設寄宿所、供給食宿、乙、貸與資金以資維持、由各路會長證明發給、但以二月爲期、二、增加常任委員、一任委員長處理、

日人屋中查出砲彈

閘北五區警署因據報實興路十號日人美川敬助家藏匿軍械、前(八日)晨八時半許派警士七名、未攜武裝、前往該宅搜查、在樓上查得砲彈一枚、日陸戰隊第四大隊第二中隊聞報、通知日總領事館警察署、由該署派上原部長等數名、急赴該處、華警已查訖而去、據該日人等聲稱、先是住居該路十四號某華人家之日人片倉敏夫遷居美川家、因房租問題發生爭執、而片倉在、前此黨軍衝突時、拾有所開迫擊砲之未發彈一枚、取出火藥、以爲飾品、爲該家華人所知、向警署告密、致有上項搜查情事、其取出之火藥已由日領館警署沒收、

威海衛路破獲 共產黨機關

▲先後獲三人 ▲解回司令部

總司令部特務處偵悉公共租界威海衛路三百四十三號門牌青天白日報館、係共產黨之機關、鼓吹反革命、擾亂治安、前日上午飭派特務員投新閘捕房聲請協拿、當由捕頭派包探韓華亭與西探長奎爾按址前往將該報主筆王庵逮捕、至午後兩句鐘、又有鎭江人胡壽山無錫人李仲蘇先後赴該報館批購大宗報紙、帶往外間散發、以遂其煽惑之陰謀亦被連同拿獲抄出證據、即將該王庵等三人交由特務員解回司令部歸案訊辦、

銀行業加薪解決

▲辦法八條 ▲本月實行

上海銀行業聯合會致各會員銀行函云、逕啓者、本月七日會員臨時會議決各行加薪辦法八條、相應抄錄分送、即希查照辦理爲荷、上海銀行業聯合會啓、▲加薪辦法 一、本會會員銀行每年年終對於各該本行員役成績加薪辦法、因各行規則互異、仍由各行自定之、二、各行員役花紅因各行股息多寡及盈餘分配辦法、互有不同、仍由各行自行酌定、三、練習生因尙在實習期間、其津貼多寡由各行酌量情形自定之、四、初級行員每年所得總數爲維持生活起見、以三百元爲最低額、此項所得總數係指薪水津貼花紅等項收入而言、五、初級老司務每年所得總數爲維持生活起見、以二百四十元爲最低額、此項所得總數、係指工資津貼花紅犒力等項收入而言、六、其餘各行初級以上行員及老司務、因近年生活程度日高、由各行量力酌加、七、行役工資因各行情形不同、由各行自定之、八、本辦法自本年五月一日起實行、

茶業勞資雙方簽定條約

南市聯碼頭茶業公所、六日開勞資雙方全權代表聯席會議、妥訂勞資改良待遇條約十二條、

浦東船業工會成立會

淞滬船業工會所屬之浦東船業工會、昨日下午在楊家渡會所開成立大會、由總指揮部特務團周連長振凱率兵一排並淞滬警察三區一分所警士蒞場彈壓、計到會員一百餘人、一、搖鈴開會、二、全體向國旗黨旗先總理遺像行三鞠躬禮、三、恭讀遺囑、四、靜默三分鐘、五、主席宣布籌備經過及本會宗旨、六、上海工會組織統一委員會代表王祥麟韋家鼎演說、七、上海特別市黨部農工部代表吳家澤演說、八、通過會章、九、選舉職員、十、職員宣誓就職、十一、呼口號、擁護南京國民政府、一致服從上海工會組織統一委員會、打倒共產黨、擁護三民主義、擁護先總理農工政策、南京國民政府萬歲、上海工會組織統一委員會萬歲、浦東船業工會萬歲、

警備司令部着手組織

蔣總司令爲鎭懾後方起見特委特務處長楊虎爲上海警備司令、已誌本報、楊氏於日前奉蔣總司令電召赴甯、商量經費及組織辦法、已籌商妥洽、昨晚由甯返滬、即從事着手組織警備司令部事宜、

英商團員在禮查自戕

文匯報云、本埠英商團團員、卡特曼氏之屍身、今日(四號)上午七時十五分在禮查西旅館氏所住之房間內發見、經西醫兩人診察、業已氣絕、頭部有一彈傷、察其情形、似係自戕、卡特曼氏年三十一歲、數月前來滬、氏于大戰中曾服軍役、有一妻一兒、現居英倫、其屍身本擬本日午後(九號)檢驗、現將展期云、

胡薩犯罪成立

▲解回美國改過局監禁兩年

文匯報云、前美國駐華檢察官胡薩氏侵吞公款一案、由美按察使署審訊、前日辯論終結、今日(九號)美按察使潘迪氏宣判、胡薩犯罪成立、解回華盛頓州尼爾島美國改過局監禁兩年、同時罰金一千五百美元、又牽涉之喜爾斯氏被判監禁于尼爾島改過局一年六個月、同時罰金一千美元云、

美國名記者夫婦到滬

公論日報云、美國有名新聞記者高爾德君 Randall Gould偕其新夫人于昨日(八號)自青島抵滬、高爾德君爲聯合通信社駐北京通信員、在美國及聯合社新聞稿勢力所及之三十六國內、頗有聲望、此次來滬、係有公務、兼爲蜜月旅行、其新夫人前在大陸報編輯部辦事、名柯克格蘭斯、善爲詩歌及小品文字、此次與高爾德君在北京結婚、此一對新伉儷將在滬小作勾留、爲聯合社考察本埠情形、六月間返北京、重任該社華北部主任云、

台灣銀行昨日起開業

台灣銀行滬行因整理帳目、於四月十九日起、聲明休業二十日、前(八日)晚奉總行命令、準備開業、昨(九日)起照常開業、

西人家巨刦案訊結

▲盜匪供出迫簽支票時狀況

盜匪林九崑程三全蔡根寶等、三月間糾同在逃之蔣桂福阿仁阿夫等、至法租界亞爾培路西人戴杜司家行刦八千兩支票兩紙、將款領到後逃逸、現由法捕房將林等及嫌疑人王富郎李桂廷婦人蔣趙氏六名拘獲、抄出贓洋一千餘元、昨解法公堂請究、詰據林九崑供、甯波人、前做大司務度日、三月三號在英大馬路日昇樓吃茶遇見蔡根寶、伊云有一西人家資頗多、吾等可以同往行刧否、吾答可以同往、後於十七號蔡云人已邀齊、即偕吾同至盆湯弄蔣桂福家聚會後、同乘電車至亞爾培路、時在三點鐘、由阿仁阿夫程三全等先入內、將大司務西崽等一併綑縛、禁閉在當屋內、旋即上樓、見原告戳利司坐在凳上看報、阿仁即以手槍對準原告胸前、操英語云、要借三萬元、如不允定須置爾死地、如死後爾之財產反分文不能帶至棺材內、即要被英領事署沒收、還是借與我們的好、原告先說沒有錢、後允許給八千兩、一是橫濱銀行三千兩、一是匯豐銀行五千兩、即簽支票二紙、當派蔣桂福前往領取、因支票上字寫錯、不能取到、回來令原告重簽、其時已五點鐘、不能往領、吾等即在該屋看守一夜、至次日九時仍由蔣桂福往領、款取到後、在四川路雇汽車一輛、先至新惠中旅館開好房間、後乘汽車到來、叫吾等逃逸、汽車駛至英大馬路下車付給車資後、步行至新惠中旅館、每人分得洋一千七百元是實、蔡根寶程三全供詞略同、王富郎李桂廷同供、民人與林等不相識、不敢同往行刦、蔣趙氏供、婦人不知丈夫蔣桂福爲盜行刦、中法官判被告等還押、聽候下堂諭飭遵、

新民路槍殺案已驗明

閘北新民路發生槍殺謝嘉發及小通州二名各情、已紀昨報、茲悉謝爲紹興人、年祗二十三歲、前曾開設香粉店、近來賦閒無事、家住旱橋北大福里五號、並無妻室、僅有一老母馬氏、而小通州則開住在虹口、惟至昨日尙無家屬出認、昨晨地保沈小秋具狀地檢廳報驗、奉委盧檢察官帶同沈檢驗員等蒞場分別驗明、委係內傷身死、判令謝尸由屬棺殮、小通州尸身命地保查傳家屬收殮、一面飭緝兇究辦、盧君驗畢、復向鄰近一帶詢問情形一過以憑辦理、

暗殺隊員解檢廳

▲邢松年 ▲林寶元

匯山捕房包探劉問軒金養吾緝獲暗殺隊隊員江北人邢松年林寶元兩人、查得曾於二月二十二號在虹鎭槍斃公大紗廠式老夫胡瑞椿等情、解院訊押、昨晨復訊、中西探投訴案情、二十六軍司令部稽查分處隊長華榮投遞公文聲明被告在內地犯有案情、請求移提、俞推事以本案已先由地方檢察應來文移提、故諭將兩被告解送地檢廳訊辦、

新新公司第二屆股東會

新新公司於前日(星期日)下午一時在新新酒樓開第二屆股東年會、到會股東甚衆、公舉譚海秋主席、莫揚波紀錄、次由總經理報告去年營業狀況、次監察人宣佈核數經過實事及上年年結、次主席宣佈註冊章程宣佈發起人及倡辦人領紅利之資格問題、公議派息辦法、全體舊董事向股東會解職、請各股東發表意見、當有數股東即席發表意見、多係勉勵公司職員之詞、投票選舉董事陳煥之陳雪佳高伯謙李星衢林議李敏周胡耀庭李北容華蘭泉陳翊周關仁山曹威一陳耀棠等十三人、候補董事唐仲良譚子臨等二人、監察譚步韶林委慶等二人、

時事新報被控

時事新報編輯潘公弼被總巡捕房政事部在臨時法院指控、於四月二十四號在該報附張青光欄內、登載「濮蘭德之狂吠」一篇、誣辱工部局華職員、違犯刑律一百五十五條等情、由院簽出傳單、於昨晨將潘君傳至法院警務庭、即據捕房代表律師起稱、被告所登之文字中、謂捕房內之巡捕均屬二十年前之流氓癟三所改造、且其行爲無非拆梢揩油等惡習、自該篇刊登後、華捕方面頗不滿意、此種說法實爲侮辱捕房、如公堂不以被告正當應請重罰、法院俞推事當即詰問潘君、此稿何人所撰、發稿前曾經過目否、細察文字、含有評論性質、應爲報館中人自作、亦即應由總編輯負責、潘君辯稱、本報評論不具名登第一張、青光所載係投稿、由編輯青光者發稿故余未寓目、但責任在所不辭、俞推事謂不應漫罵巡捕房之全部華人、潘謂察此稿之本意、祗以濮蘭德原爲巡捕房重要職員、今乃在倫敦所發言論、侮辱全體中國人、故以反唇相譏、並推測濮氏所以有此謬誤之觀察、殆因彼所接近者無非巡捕房中之華人、故本文對於巡捕房之華人、亦有牽涉、初不以罵巡捕房華人爲目的也、俞推事謂、中間一段確是令人有漫罵巡捕房感想、潘謂中國文最重結論、祗看本文末段、便可證明意不在漫罵、至於讀者作何感想、本報不能代爲負責、辯至此、推事指定陳則民大律師爲義務律師、陳律師對於刑律一百五十五條加以詳明之解釋、謂空泛之言、不能構成本條所指之罪狀、俞推事乃宣告辯論終結、候本月十二號宣判、

商民請願代表由甯來電

上海商民慶祝大會、前推代表王承志陳翊庭石芝坤三人赴甯請願商民參加市政、原定八號返滬、列席大家主席會議、討論商民後援會辦法、茲王張石三代表昨由甯來電云、特別市商民協會譚聲兄轉全體委員、弟等六日動身、因中途停留、始於七日晚抵甯、定今日向各方請願、八日不及返申、九日國恥紀念、五月革命運動會推弟爲主席之一、屆時希代出席、並望商店休業、商民參加、又商民後援會歸先討論進行、承志翊庭芝坤叩齊

市黨部批准商民協會

上海特別市商民協會前日接到上海特別市黨部商民部公函云、逕啓者、前准貴會公函請求派員指導、正核辦間、復奉上海臨時政治委員會函開、(中略)等因准此、當即派員先行調查、並貴會暫行章程、副據查復組織情形經過、尙無不合、惟所訂章程與政府頒布法令不無抵觸之處、復派由該調查員等口頭通告貴會加以修改、後據送到修改章程及入會調查表志願書籌備委員名單等件、復經審核、大體無誤、當轉呈中央政治會議上海分會審核、除已奉到復函另行轉知外、查貴會籌備手續與法令大體尙合、應即准予籌備、靜候派員指導可也、相應函達、即煩查照、

李寶章派員接洽投誠

孫軍第九師師長李寶章、自退守南通後、以環境不善、加之周蔭人部近又就食通境、以致應付極感困難、昨日(九日)下午二時大達公司大餘輪抵滬、李寶章派遣某鎭守使來滬、與國民革命軍方面接洽投誠事宜、該員來滬時、叔督(張儼)親自送往天生港輪埠登輪、

海軍陸戰隊小組成立

海軍陸戰隊步卒第二團團本部小組、由該團書記郭贊唐籌備完竣於五月九日下午一時開成立會及選舉正副組長、金振中以十五票當選爲正組長、郭贊唐以十票當選爲副組長、是日海軍總司令部韓參謀玉衡、海軍總政治部沈科長鼎銘、海軍特別黨部秦主任養民、海軍政治部小組鄭超凡同志均以代表列席、各有演說、

清查接收遊民廠昨訊

政府派委員兆忠信嚴愼予沈澤春等清查接收遊民模範工廠、事已多日、現悉委員等對於教育委員會提議以劃勞動大學、認爲地點適宜、故決定趕辦接收、至清查賬目、業已聘定徐永祚會計師、

小沙渡路刦案破獲

滬西小沙渡路六百十九號沈時榮所開肉莊、六號晚被盜兩名侵入、刦去値洋三十八元之金戒三只、以及銀洋、當經報捕請緝、前日由華探孫愛志在小沙渡路藥水衖口緝獲盜匪山東人秦石秀一名、帶回捕房、通知事主指認屬實、昨晨解院、奉判押候查明改期再訊、

上海報界工會月刊今日出版

上海報界工會成立以來、對于內部組織、不遺餘力、現爲宣揚會務起見、發行一種月刊、名曰『上海報界工會月刊』、規定月出一期、定於今日出版、由該會宣傳科主任費曼倩擔任編輯、所有稿件、大多數由各會員著作、並歡迎投稿、其第一期內容、有李浩然君之眉書、嚴獨鶴王西神兩君之題字、馬星馳君之繪圖、均爲名貴作品、各界如欲閱看、可至老西門內儀鳳街榮華里一號報界工會索取、分文不取、函索請附郵票半分、當即寄奉云、

來函更正

主筆先生

五五節欣任紀念總理就職之黨員大會演說詞中，有「莫笑孫陳炯明楊希閔，」而貴館誤載爲「宋教仁陳炯明黃克强」；宋黃兩先生爲本黨先烈，人所共知，決無此種演說，請即更正，以免誤會！此頌

撰安　冷欣謹啓、五月七日、

黨務

遺囑

余致力國民革命凡四十年其目的在求中國之自由平等積四十年之經驗深知欲達到此目的必須喚起民衆及聯合世界上以平等待我之民族共同奮鬥現在革命尙未成功凡我同志務須依照余所著建國方略建國大綱三民主義及第一次全國代表大會宣言繼續努力以求貫徹最近主張開國民會議及廢除不平等條約尤須於最短期間促其實現是所至囑　孫文

特別市黨部消息

▲宣傳部　市黨部宣傳部、對於革民的五月認爲宣傳極好之機會、「五一」「五四」「五五」等紀念會、均備有極淺顯之宣傳品、在公共體育場及各要道分發、昨日爲『五九』國恥紀念、該部備有『五九』宣傳大綱、及『五九』國恥紀念告民衆等宣傳品二十餘份、在公共體育場分發云、

▲工農部　上海特別市黨部工農部昨日消息如下、一、據上海毛筆業職工會派代表聲稱、該會自提出條件要求店主改善待遇、不得不予答復、作主方面以筆墨業商民協會名義紊亂該會組織、並有汪某化洋一元、買通報販、假借工會名義、分發傳單、誣衊該會職員爲共產分子、除派代表往政治部及上海工會組織統一委員會聲訴外、請派員澈查等語、當經該部派幹事徐錫麟前往調查、二、該部據南市華商電車公司工會函稱、以會員袁化麟張春華朱人傑徐愼甫馮伯榮五人不知何事、被二十六軍諜報處拘捕、如查無別情、乞轉請解放等語、當經該部函知諜報處詢問眞相以便營救、三、南京國民政府秘書處函索上海工會農民協會名稱地址、及南京市黨部函索各種表格印刷品、無錫工聯總會函索工會組織法、當由該部分別寄去、

▲婦女部　連日注意五月各紀念節的宣傳工作、昨日『五九』該部印(五九)宣傳數千份、及告上海的女同胞書等多種宣傳品、分送各團體各學校代發、其有一時尙未送到的學校、皆備公函差人來取、足見各方對於(五九)之重視和婦女部感情之融洽、

▲青年部　八日上午開第四次部務會議、由冷雋部長主席、各幹事均列席、一、南京國民政府秘書處函令將上海所有各青年團體名稱地點開去、議決由調查幹事負責、即日造表呈報、二、東前政治部函請査明浦東眞光義務學校被人假借黨部名義搗毀情形、並將辦理情形復報、議決尅日由調査幹事査明一切後辦理、三、浦東中學六區一分部呈請速予解決該校校董糾紛、議決交由解決學潮委員會辦理、四、青年會高中風潮、議決由張雲會同志徵詢各方意見、再行議商解決辦法、下午二時、派高蔭祖同志解決神州女學停辦退費風潮、結束由該校張校長在五月內退還學生膳費三分之一、幷給予應畢業各生畢業證書、雙方供認爲滿意、北京稅務專門同學會上海分會昨開成立大會、請該部派人演說、當由胡越同志前往出席、昨日五九國恥有多校函請該部派人演說、派胡越同志至滬江大學、高蔭祖同志至暨南大學演說、又聞華童公學學生代表向該部陳述欲組織學生會、幷懇予指導、當由翟宗濤同志接見面允、予以指導、俾便將學生會、組織成立、聞該校學生、已定本星期六召集大會、請派人前往出席、

中國國民黨政綱對內政策第十二條
於法律上經濟上教育上社會上確認男女平等之原則助進女權之發展
東路前敵總指揮部政治部

市黨部舉行第三次總理紀念週

中國國民黨上海特別市黨部、昨(九日)九時招集所屬黨部舉行第三次總理紀念週、到會同志各區分部及本市黨部各部人員共計百餘人、一、全體肅立、二、向國黨旗總理遺像行三鞠躬禮、三、主席宣讀總理遺囑、全場循聲宣讀、四、向總理遺像俯首默念三分鐘、五、政治報告(青年部部長冷雋)本週政治無大變化、軍事方面、旣已下總攻擊令、同時分二面進攻、鄂省亦已出師北上、將來勝利必可預期、各國對甯案已不一致、業已改變昔日強硬態度、最近已自動的主張蓋欲表示好感也、又云漢口僞政府將倒台、因爲幾個重要脚色紛紛辭退、且徐謙鄧演達等已逃走、不倒何待、次報告房客減租運動、本黨應加援助、因房家算是一種被壓迫階級、前日警察廳對此佈告本部亦當備函詢問、繼有徐雲同志作黨務報告、周致遠同志作黨務報告、尙有農工部幹事報告工人方面消息、及各區黨部代表、均有演說、此次紀念週、當因五九紀念各方忙於籌備、而簽到出席者甚多、入爲得各同志懇切報告與良好演說、實不可多得云、

七區黨部黨員大會

昨日下午三時、特別市第七區黨部開黨員會、到男女黨員及來賓約二百人、一、振鈴開會、二、推劉掃塵主席、三、陳鑫淼恭讀遺囑、四、向總理遺像及黨旗國旗行三鞠躬禮、五、靜默三分鐘、六、吳天啓記錄、七、主席報告第一第二兩分部均已成立、八、主席演講三民主義並報告本部宣傳隊成立、九、公大紗廠女黨員王四妹演講共產黨毒害、十、凌子佩代表諸芳山演講共產黨流毒、十一、來賓楊劍鋒演講、十二、第一分部組織委員林庚報告推定常務委員王恢、執行委員陸紀德陳全生、候補魏金保、宣傳崔長元、十三、第二分部常務委員李永發、報告推定執行委員兪和清李忠德、秘書王文星胡立功章桂生、宣傳顧紀品、十四、陳子湘致謝詞、十五、搖鈴散會、

上海市各分部開會記

▲二區六分部　昨八日即(星期日)下午三時在西門肇周路廿八號開第十一次黨員大會、出席會員三十二人、主席盛德華、一、向總理遺像行三鞠躬禮、二、恭讀遺囑、三、靜默三分鐘、四、主席報告組織五九宣傳隊辦法、五、市代表報告最近政治狀況、六、組織報告黨務、七、宣傳報告五九紀念意義、八、各同志報告五月革命工作、九、討論決議五九出發宣講隊兩隊、十、臨時動議、函詢特別市黨部答覆對於警察廳長非法通告辦法、十一、通過新同志兩人、十二散會、

▲四區十三分部　該部于五月八日上午九時開第二次黨員大會、出席黨員二十名、開會順序、一、開會、二、向黨國旗及總理遺像行至敬禮、三、讀遺囑、四、靜默、五、主席吳玢報告、甲、政治報告、乙、清黨運動之意義、丙、黨員應有的態度、六、組織部沈爾柯報告商民同志、於九日下午二時至九路商界聯合會開緊急會議及報告審查股審查新同志情形、七、區黨部代表葛月亮同志、報告九日上午同志須至附近演講、下午至公共體育場開會、八、討論黨紀問題、九、臨時動議、十、散會、

▲一區二分部　中國國民黨上海特別市第一區二分部、於昨日下午二時在閘北公益里一九〇號內、開黨務會議、秩序如下、一、向總理遺像國黨旗三鞠躬、二、恭讀遺囑、三、公推陸克明爲主席、四、討論進行事宜、五、公決組織鄉村演講隊、六、釐訂演講物品及日程、議畢散會、

▲五區十二分部　八日上午九時半開二次黨員大會、出席二十餘人、程序如後、一、向孫總理遺像行三鞠躬禮、二、恭讀遺囑、三、主席報告黨務、四、區黨代表報告政治消息、五、討論、(甲)擴大組織、(乙)組織訓練班、六、臨時動議、七、徵收黨費、八、散會、

▲四區第十四分部(現改十六分部)　八日上午九時半開第三次黨員大會、出席五十餘人、主席程則鳴、記錄周錫華、開會秩序、一、向黨國旗及總理遺像行三鞠躬禮、二、恭讀遺囑、三、靜默三分鐘、四、主席報告工作近況、五、區代表郭叔亮報告政治黨務及清黨運動之經過、六、討論、(甲)組織五九演講隊(議決)組織三隊、於五時後出發南市演講、(乙)本分部因定開會地點、可照常開會、(丙)區部商人部來函請商人同志出席四區商人同志大會、(議決)自由參加、七、臨時動議、甲、下星期起即次開會改選十六分部執行委員、乙、追認請求討伐武漢共產政府魚電、(見下)張同志提議因居住南市請求轉移二區、(議決)照准、八、散會、

南京國民政府中央執行委員蔣總司令均鑒、我軍北伐、不數月而底定東南、正宜直搗黃龍、掃滅餘孽、不意共產分子、用把持煽惑手段、搗亂後方、盜竊黨權、破壞前進、今幸總司令暨執監委諸公、承先總理遺志、肅清叛徒、舉國風同、然除惡務盡、毋使滋蔓、所有一部不肖分子盤據武漢、鬼蜮機詐、陰謀萬變、伏乞明令申討、滅此朝食、以絕禍根、庶使此勃興之新中國、不至淪爲永刼不復之地、黨國幸甚、同胞幸甚、上海特別市第四區第十六分部執行委員會程則鳴顧志成解步武曁全體同志魚叩、

豫黨員清黨宣言

中國國民黨河南黨員清黨同志會宣言云、中國國民黨河南黨部旣受軍閥之壓迫、復遭共產之盤踞、同志等不忍亡黨之痛、頓起救黨之心、爰在新都南京組織中國國民黨河南黨員同志會、已於本年五月一日正式成立、呈報中央黨部在案、當玆共黨叛跡已著、本黨同志、應負討伐之責、黨國存亡、在此一舉、同志等成立斯會、誓守總理遺囑、擁護中央黨部、擁護三民主義、以期國民革命之成功、願我河南黨員、有志清黨者、速來入會、共同奮鬥、謹此宣言、五月七日、

杭州之大區分部成立

杭州閘口之江大學、自黨軍蒞浙以來、該校學生對於護黨愛國事業、異常熱心、惟於正式之黨務組織、尙付闕如、故由該校多數忠實同志、發起組設五區七分部、並推周甯侯應仰

杭縣臨平第九區黨部正式成立

中國國民黨浙江杭縣第九區區黨部於五月四日下午四時召集第一第二第三區分部全體黨員、在臨平耶穌堂開成立大會、由縣黨部特派員周力山出席指導、到會同志計有二百餘人、公推鍾維石同志臨時主席、茲將開會情形列下、一、振鈴開會、二、推舉臨時主席、三、向國旗及先總理遺像行三鞠躬、四、恭讀遺囑、五、靜默三分鐘、六、指導員致辭、七、政治報告、八、黨務報告、九、選舉職員、公推陳除煩鍾維石馬桐邦陳農孫苗潤海爲執行委員、陳伯庸爲監察委員、施心銘爲候補委員、並互選陳除煩爲常務委員、十、提議進行工作、十一、諸同志相繼演說、十二、呼口號、十三、散會、

崑山縣黨務報告(指導員李介卿)

崑山縣黨部自一月一日祕密成立後、直至三月二十二日方始公開、一般封建遺產之投機份子、平素雖具齊天大聖之好身手、此時未免遲鈍、不即至走、至國民黨大門看了一個此路不通的告示、不覺原形畢現、但是對於這不妥協的三民主義同志、也就無法可設、清黨運動發動、這就給了他們一個千載之機會了、

清黨運動是要肅清黨內的跨黨的陰謀份子、而於忠實同志、是盡量的保護、尤其是剷除帝國主義之下層組織貪官污吏土豪劣紳的工作未嘗稍懈、而更加緊、因爲怕我們忠實的遺他們的毒手、崑山縣代表這種封建勢力的就是(最著名的)縣長秋復、警察所長張國權、商會長方唯一、保衛團團總蔡璜、教育局長王沂仲、退伍軍人馬治人(即馬祖援)、至於沈光第李偉儒陸起則是走狗的走狗了、他們結成一條戰線、誣指同志爲共產黨(他們的訴狀、公然有黨員尙未肅清之語、)意非將前黨部登記之黨員斬盡殺絕不可、他們的對頭張師石跑了、就拿朱秀章杜鏡清脚鐐手段起來抵空、(秋復親對我說朱秀章是好人、這一回是寃枉、)黨部執委全行逃逸、無人負責、黨務停頓、這是方唯一馬治人等計畫第一步的成功、

四月念六日、我們政法部開始辦開了、鄧主任命我去調査縣黨部的情形、從事改組、並囑特別注意忠實黨員之被誣陷、土豪劣紳之投機混入、凡改組委員必須要找學界中青年純潔三民主義的信徒、晚上主任接了何總指揮一電並師部批交朱杜二人案文數件就批交吳祕書組織人民裁判委員會審判、

二十七日鄧主任到南京去了、吳秘代主任折行、根據鄧主任意見派我指導改組事務、七個委員、我事先約他們談過一次話、他們都是狠忠實的同志、爲張師石杜元武杜鏡清所不滿意的、(我會見秋復、問張志澄徐片玉等如何、他說他們都不錯、晚間沈光弟李志恢等跑到政治部找我、說話是一百二十分的恭維、把我的肉說麻了、並且替方唯一等歌頌了一回、我問他們張徐等如何、他們說好的好的、又我問秋復方唯一如何、他說方唯一是個好人、不過有一點怕老婆、所以常常聽了他的夫人命令來說官司)、要知道同類的說個把好字是尋常事、敵人口中的好字是難待的、所以我知道方唯一是個(生事的)紳士、張徐等可以負故組黨部的責任了、在二十八日就是請祕書代主下了一個命令、派徐等七人爲委員、所有經過情形在工作日記上記了、並鄧科長說了一遍、(未完)

市價一覽

金融

五月九日(星期一)市

國外匯票

上海匯至倫敦	上海規銀一兩計算
銀行電匯	二先令六辦士二五
銀行郎話	二先令六辦士三一二五
銀行四月	二先令六辦士半
買進銀行	二先令八辦士二五
四月爲期	
帶根電匯	二先令八辦士六七五
四月期匯	
帶根電匯	二先令八辦士五六二五
六月定期	
上海匯至法國	上海規銀百兩計算
銀行電匯	一千五百六十個佛郎
四個月期	一千六百九十個佛郎
上海匯至紐約	上海規銀百兩計算
銀行電匯	美金六十一元二五
四個月期	美金六十四元七五
上海匯至香港	香港百元合上海銀
銀行電匯	八十兩〇三錢七五
上海匯至印度	上海規銀百兩計算
銀行電匯	一百六十九個羅比
上海匯至瓜哇	上海規銀百兩計算
銀行電匯	一百五十二盾二五
上海匯至新加坡	坡新洋百元合中銀
銀行電匯	九十二兩
上海匯至東京	日洋百元合上海銀
銀行電匯	七十七兩五錢
上海匯至漢堡	上海規銀百兩計算
銀行電匯	二百五十八個馬克

各國票價

錢莊做開外幣五點鐘前市價

名目	買	賣
盧卜一千元新票每萬枚	三兩二錢五分	三兩七錢五分
盧卜五百元老票每萬枚	五兩二錢五分	六兩二錢五分
盧卜五元十元念五元票	九兩五錢	十一兩
盧卜二百五十元票每萬	二兩	二兩五錢
法郎克票每元	八分八厘	九分一厘
新加坡票每元	一元二角二分	一元二角三分五厘
香港鈔票每元	一元〇八分	一元〇九分五厘
東京老頭票每元	一元〇五分	一元〇五分五厘
花旗票每元	二元一角八分	二元一角九分
英金票每個	十元〇八角	十元〇九角五分
荷蘭票每元	八角六分	八角七分
英金四開每個	十元〇九角	十元〇九角五分
美金四開每個	十一元	十一元〇角五分
坎拿大票每元	二元一角五分	二元一角六分
印度票每羅比	七角八分五厘	七角九分五厘
非律濱票每元	一元〇六分	一元〇七分

金市

現貨條金每條	三百八十四兩
足燴條金	三百九十一兩
沙金燴赤	三百九十二兩

(英美日銀市電訊)

大條銀近期	念五辦士八七五
大條銀遠期	念五辦士七五
花旗銀塊	五角六分
英匯美	四元八角五分八一二五
英匯日	一先令十一辦士半
美匯英	四元八角五分八一二五
美匯日	四十七元四三七五
倫敦市	二先令六辦士八七五

標金	盤數(兩)
六月期標金開盤	三七五·一〇
又最高	三七五·八〇
又最低	三七三·二〇
又收盤	三七三·四〇
五月期登賬	三七六·〇〇
六月期登賬	三七五·〇〇
午前補水標金	三七六·〇〇
午後補水標金	〇〇〇·〇〇

(銀樓大同行掛牌)
楊慶和福記　費文元裕記　楊慶記發記　方九霞新記　老慶雲　方九霞　北慶雲　南鳳祥　老寶成　老天寶　慶福星　新天寶　楊慶和久記　寶成裕記　老鳳祥　鳳祥德記　景福
各家門莊天字赤(每兩)價洋五十五元五角
又門莊十足紋銀(每兩)價洋一元六角五分

銀洋錢市

早市開出行情

銀幣	七錢二分九厘六二五
江南小洋	六錢二分四厘五毫
廣東小洋	五錢九分一厘二五
銀拆	借
銅元	三百八十三千五百文
衣牌	二千七百九十八文
角子	二百二十七文
小洋貼水	每角五十三文

午時開出行情

銀幣	七錢二分九厘六二五
江南小洋	六錢二分三厘七毫半
廣東小洋	五錢九分三厘
銀拆	借
銅元	三百八十三千五百文
衣牌	二千七百九十八文
角子	二百二十七文
小洋貼水	每角五十三文

上海證券物品

民國十六年五月九日星期一　上海證券物品交易所紗花前市行情　順手十六支棉花(雲鶴標標)　無市

期	盤	兩
四月期	開盤	一三六·四〇
	二盤	一三六·三〇
	三盤	一三六·四〇
	收盤	一三五·八〇
五月期	開盤	一三七·八〇
	二盤	一三七·〇〇
	三盤	一三七·四〇
	收盤	一三六·九〇
六月期	開盤	一三八·九〇
	二盤	一三八·五〇
	收盤	一三八·〇〇
七月期	開盤	一四〇·四〇
	二盤	一四〇·〇〇
	三盤	一四〇·〇〇
	收盤	一三九·六〇
八月期	開盤	一四一·六〇
	二盤	一四〇·八〇
	三盤	一四〇·九〇
	收盤	一四〇·九〇
九月期	開盤	一四二·五〇
	二盤	一四一·六〇
	三盤	一四一·九〇
	收盤	一四一·七〇
十月期	開盤	一四三·六〇
	二盤	一四二·七〇
	三盤	一四二·九〇
	收盤	一四二·六〇

(漢口細絨標準)

期	盤	兩
五月期	開盤	三三·三〇
	二盤	三三·〇〇
	三盤	三三·二五
六月期	開盤	三三·五〇
	二盤	三三·三〇
	三盤	三三·四五
	收盤	三三·四五
七月期	開盤	三三·六五
	二盤	三三·八〇
八月期	開盤	三三·八〇
	二盤	三四·〇五
	三盤	三四·〇五
十月期	開盤	三三·八五
	二盤	三四·〇〇
	三盤	三三·八五
	收盤	三三·八五

民國十六年五月九日星期一　上海證券物品交易所紗花後市行情　順手十六支棉花(雲鶴標準)　無市

期	盤	兩
四月期	二盤	一三六·〇〇
	三盤	一三五·九〇
	收盤	一三五·六〇
五月期	開盤	一三六·六〇
	二盤	一三六·六〇
	三盤	一三六·一〇
	收盤	一三六·三〇
六月期	開盤	一三七·七〇
	二盤	一三七·七〇
	三盤	一三七·三〇
	收盤	一三七·三〇
七月期	開盤	一三九·五〇
	二盤	一三九·〇〇
	三盤	一三八·八〇
	收盤	一三八·七〇
八月期	開盤	一四〇·八〇
	二盤	一四〇·三〇
	三盤	[illegible]
	收盤	[illegible]
九月期	開盤	[illegible]
	二盤	[illegible]
	三盤	[illegible]
	收盤	[illegible]
十月期	開盤	[illegible]
	二盤	[illegible]
	三盤	[illegible]
	收盤	[illegible]

(漢口標準)

期	盤	兩
五月期	開盤	三三·一五
	二盤	三二·九〇
	三盤	三三·〇〇
六月期	開盤	三三·三〇
	二盤	三三·二〇
	三盤	三三·二〇
七月期	開盤	三三·六五
	二盤	三三·六〇
	三盤	三三·六〇
八月期	開盤	三三·七〇
	二盤	三三·八〇
	三盤	三三·八〇
十月期	開盤	三三·七〇
	二盤	三三·七〇

食品

滬南米市

昨日滬南各市米價如下(每石)

米名	價
河下常高白粳	十五元八角至十五元四角
又頂高白粳	十六元四角至十五元八角
又常高變元	十五元六角至十五元二角
又蘇同白粳	十四元九角至十四元六角
又北尺白粳	十四元六角至十四元二角
又泗涇薄稻	十四元六角至十四元二角
又青角薄稻	十四元九角至十四元七角
又同里白粳	十四元八角至十四元四角
又蘇同羊尖	十四元〇角至十三元七角
又西塘羊尖	十三元八角至十三元五角
又青浦陰元	十四元一角至十三元八角
又杭船白粳	十四元八角至十四元五角
又青角杜尖	十三元六角至十三元二角
南廠機白新粳	十六元三角至十五元七角

嘉穀堂米市

▲嘉穀堂米業公議米價

米名	價
特別白米	十六元六角
頭號白米	十六元
二號白米	十五元二角
三號白米	十四元四角
頭號秈米	十四元二角
二號秈米	十三元六角
三號秈米	十三元
元尖	十五元八角
客尖	十二元六角

▲以上以二百磅淨米爲標準　米業嘉穀堂公議門莊售價照市價每石

現貨麵粉

紅藍車粉	每袋	二兩五錢四分
綠兵船粉	又	二兩五錢四分
紅兵船粉	又	二兩四錢七分
綠砲車粉	又	二兩五錢三五分
紅砲車粉		二兩四錢六分
綠砲台粉	又	二兩五錢三分
紅砲台粉	又	二兩四錢五分
綠寶星粉	又	二兩五錢三分
紅寶星粉	又	二兩四錢六分
綠山應粉	又	二兩五錢一五分
紅山應粉	又	二兩四錢四分
綠天字粉	又	二兩五錢三五分
紅天字粉	又	二兩四錢六分
綠雙馬粉	又	二兩五錢一五分
紅雙馬粉	又	二兩四錢四分
綠飛艇粉	又	二兩五錢二五分
紅飛艇粉	又	二兩四錢六分
綠麥根粉	又	二兩五錢二五分
紅麥根粉	又	二兩四錢六分

煤油市

牌名	單位	價
老美孚牌	每箱	六元一角五分
又虎牌	對聽	六元〇角五分
又鷹牌	對聽	五元七角五分
又散艙	每箱	五元二角
又平安	每箱	七元五角
又本牌	每箱	八元七角
又汽油	每箱	九元二角
德士紅星	每箱	六元一角五分
又幸福	每箱	五元八角五分
亞西元寶	每箱	六元一角五分
又新聽	對聽	五元九角五分
又龍牌	對聽	五元七角五分
又僧帽	對聽	五元七角五分
又散艙	對聽	五元二角
又十字	對聽	五元五角四分
又散艙	對聽	四元九角九分

大連油豆餅電

五月九日下午二點三十分到滬

品名	期	價
豆油	現貨	十七元二角五分
又	五月份	十七元二角五分
又	六月份	無市
又	七月份	十七元四角五分
又	八月份	無市
黃豆	現貨	六元〇角三分
又	五月份	六元〇角七分
又	六月份	六元一角四分
又	七月份	六元一角〇八
又	八月份	六元二角
豆餅	現貨	二元〇角二分
又	五月份	二元〇角三分五厘
又	六月份	二元〇角三分
又	七月份	二元〇角三分五厘
又	八月份	無市
高粱	現貨	三元五角二分
又	五月份	三元五角一分
又	六月份	三元五角六分
又	七月份	三元六角一分五厘
又	八月份	無市
現鈔票		七錢二分五厘

進出口輪船

▲進口輪船　五月九號(初九日)禮拜一進口報告

船名	來埠	公司
通州	由烟台	太古
臨安	香港	太古
皐生	烟台	怡和
黃浦	長江	太古
沙市	長江	太古

▲出口輪船報告

埠名	船名	公司
▲甯波	甯興	三北
	甯紹	甯紹
	新北京	太古
	新甯紹	甯紹
	新江天	招商
▲長江	黃浦	太古
	沙市	太古
	長沙	太古
▲定海	永安	永安
	永利	越東
	舟山	舟山
▲穿山	新寶華	平安
▲廈門	臨安	太古
▲汕頭	盧州	太古
▲威海	澤生	怡和
	四川	太古
▲青島	通州	太古
	皐生	怡和
	順天	太古
	奉天	太古
▲烟台	綏陽	太古
	恆生	怡和
	新疆	太古
	蘇州	太古
▲福州	山西	太古
▲牛莊	新濟	招商
	福慶	福星
	萬象	三北
▲牛莊	涼州	太古
	裕興	肇興
▲海州	定昌	太古
	圖南	招商
▲溫州	第三汎	德和祥
	廣濟	招商

(各船開行日期：[illegible])

國民黨之民族主義有兩方面之意義一則中國民族自求解放二則中國境內各民族一律平等 東路軍總指揮部政治部

教育

勵行教育普及以全力發展兒童本位之教育整理學制系統增高教育經費並保障其獨立
——國民黨對內政綱之一——

評壇

廢除賣身契與教育界的責任

翊新

一切不平等條約，是我們的賣身契。孫總理早巳昭示我們了，早巳促醒我們了，我們一天不把賣身契廢除，便一天免不了要做人的奴隸！日帝國主義利用我們的內奸，強迫訂成廿一條賣身契，今天是第十二個紀念日了。在這十二年中，我們廢除這賣身契的運動，未嘗不熱切；然而「與虎謀皮」，到今天還是一個懸案！「求人不如求己」，切身的利害，只有自身豎起脊梁，迸出熱血來奮鬥，才可以解決。

教育界是社會公認爲比較覺醒最早的一部分民衆，站起來罷！你們的責任這樣大：你們應該運用你們全身的精力，來參加革命！你們應該運用你們全身精力來指導學生起來革命！你們應該運用你們全身精力來督率一般民衆，齊赴革命的大道！

（革命尚未成功，同志仍須努力）。努力於國民革命！到國民革命成功的日子，不要說二十一條，一切的賣身契，都廢除了，都消滅了，一個眞正獨立自由的國家，自會湧現於大地之上。

種瓜得瓜，種豆得豆，盡一分氣力，必有一分效果。這不是空想，是正大而光明的願望。所以社會公認爲覺醒較早的教育界，今後的重大任務，決不是僅僅上幾點鐘課，改幾篇文章，……就算了事；一定要挺身而出，自己先做一個眞正革命的隊員；同時還要領導學生和一切民衆來參加革命的工作。要這樣的盡力，才顯得出教育的功能，掛得上『教育神聖』的頭銜，達得到『教育救國』的目的。——完成國民革命，廢除一切賣身契，造成獨立自由的中國！

要聞

總政治部召集 南京各校長會議

南京通信、南京各級學校校長於昨日（六日）下午一時被國民革命軍總政治部召開聯席會議、到有各校代表五十餘人、討論開學清黨及施行黨化教育等問題、是日除市立私立各級學校校長到會者外、餘如東南大學校長及各省立學校長、均因避亂滬上、以致未能出席、由各校教職員代表列席、一、振鈴開會、二、向國旗黨旗及總理遺像行三鞠躬禮、四、讀總理遺囑、五、由總政治部副主任陳銘樞主席、報告開會宗旨、略謂今天請諸位校長來此開會、係因在此軍事時期、所有全城各學校、幾乎完全停頓、幸有少數學校、尚能維持現狀、諸位要知革命工作、非極力提倡教育不可、所以須先要討論開學問題、如以今部近日調查本埠各學校狀況而言、多因校舍駐軍、不能開課、本部當然令巳住學校校舍之各軍隊、趕速覓屋搬讓、並通飭各軍隊、以後不得再住學校房屋、諸位是否有無其他問題、言至此、即有農業學校代表某君云、開學校非有人負責不可所有以前各省立校長、是否繼續有效、應請貴部轉請政府明白表示、陳主席答謂、刻下最重要問題、關於各校必有負責之人、辦理校務、應首先請政府從速發表省校負責人員、但國立東南大學、政府巳發表汪精衛爲校長、不知是否有存在之必要、旋有東大委員會代表、謂汪精衛係共產份子、本委員會巳請求政府收回成命、結果、一、用本部名義、請教育當局維持本省巳開課之各學校經費、二、請求政府發表省校及東大負責人員、三、請省政府明令取消教會學校名義、五、實施黨化教育、六、請教育界同志、幫同清黨、討論完畢、全體高呼實行黨化教育、打倒把持江蘇的學閥、打倒破壞黨化教育的共產黨、及擁護中國國民黨擁護革命領袖蔣總司令等口號、散會時巳鐘鳴六下、（儂五月八日）

南京學生會電告肅清

上海民國日報轉南京國民政府中國國民黨各級黨部各地學生會暨各法團鈞鑒、本會向爲反動份子所把持、前未能代表我三萬同學之眞正意旨、前由各校代表會議改組、肅清反動份子、遂於本月一日正式成立、除呈報備案外、特電奉達、即希查照爲荷、南京學生聯合會叩徵、

無錫學界紀念五九

五九日各學校均停課一日、省校如三師附小縣校爲女師商業一高二高市校爲市一市四市八私立學校爲錫中美專□志榮氏等均於上午在各該本校開國恥紀念會、下午分頭出外演講、三師附小並接開國恥紀念運動會、學生聯合會則組織演講隊、分組至城鄉各處演講、並張貼標語、

張仲琳到蕪視察教育

（嘯）

▲主張管理嚴格

蕪湖快信、安徽政務委員兼教育科長張仲琳、前由省過蕪赴甯、向國民政府報告辦理安徽教育經過、並陳述此後整理計劃大綱、張氏公畢於四月二十九日由甯乘輪抵蕪、下塌大馬路東亞大旅社、翌日即開始視察蕪地巳開學之中小學、並調查教員之俸給及出身、首至省立第二女師附小學校視察、該校教員、多係女師學生、均由學生保管委員會所聘定、年事既稚、學術又淺、徒以有前市縣黨部之奥援、故能在教育界立足、茲張氏見而大不以爲然、視察之後、當晚邀見該校前主事鮑毓華、表示不能承認、囑鮑善自處理、鮑以本人亦係受學生保管委員所聘、今既如此、當然引咎辭職、張氏允之、該校前教職員一日齊往謁張、表示前受壓迫退職、今擬自動全體復職、張答、可暫由諸位維持校務、並指派徐文華暫代主事、於是此問題遂告一段落、而諸教職員亦紛紛預備重執教鞭矣、其次、張至總商會私立乙種商業學校、正值各級上課、遍視一週、對學生整秩有序、尚表示滿意、惟對設備不完、學生制服欠缺、略加指導、且探知該校經濟之困難、亦屬不得巳之事實、該校校長于椒膽、會向張科長陳述小學學生會之流弊、張允將此問題提交政委會議定專條、以資各校遵行、幷囑轉達小學界各教師、在此軍事時期、本省教育方針、仍取嚴格的、不得擅自放任、致誤青年光陰云云、張氏旋又至縣立第一二女高等校視察、均各有詳切之批評與指導、記者於昨晚特親至張氏寓邸、叩以對蕪湖教育今後之計劃與方針、張氏答辭甚長、爰爲歸納數點記述如下、一、安徽教育基金業巳確定、捲烟稅收數旺時每年可得一百七十萬、二、安徽教育計劃大綱、業巳寄滬發表、大意分保管籌備開學三個期間、現三保管時期巳滿、將及第二個時期、在三、中學保管及小學經費、義教經費、均從四月一日起、按月撥發、其前見則由財政清理處清理償給、四、蕪湖五中二農甲商二女師等校、內部問題複雜、此來即係澈底調查、以資解決、五、蕪湖義教委員朱稼田辭職、將另易人、惟所有各義校、多無校址、亦有駐兵者、凡關學者、統自四月份起照發、省城方面、第一個月經費業巳發出、六、教會學校、以後凡未在主管機關立案者、不准設立、校長須以中國人充任、因領事裁判權尚未收回、故不得不如此也、七、本年暑期決在安慶設立黨義講習所、張氏語至此、記者乃興辭而出、（五月一日）

溧陽縣教育協會成立

溧陽縣教育協會籌備經過情形、略誌前報、該會臨時執行委員會、因全縣分七區巳有六區教育協會成立、於五日開成立大會、一、開會、二、公推主席、楊子譽記錄、三、向國旗黨旗總理遺像行最敬禮、四、恭讀遺囑五、籌備員沈同文報告開會宗旨及籌備經過、六、演說有省教育協會代表孫逸園及胡縣長縣黨部縣商民協會各代表等十餘人、七、選舉執行委員、結果沈同文楊子譽狄鴻勳芮保源宋宏史杜生馬志松史壽昌潘冠千九人爲執行委員、王嘉謨史秋孫爲候補執行委員、七、討論事項、因議案甚多且很重要、故大部付執行委員會組織特別委員會、愼重處理、八、呼口號、九、攝影、十、散會、

上海教委會開會

上海政治分會教育委員會、前日下午四時、開第三次會議、列席者七人、甲、報告事項、照常務委員會第三次議決各條、乙、討論事項、一、政治分會發交南洋附中小主任沈慶鴻呈請速簡實能接收續辦案、（議決）函復請與政治分會所派李範一接洽辦理、二、同濟大學校長阮尙介呈報校長經過情形、並請派員接替案、（議決）既據選呈中央、應俟中央政府核示辦理、三、省立四中離校學生會呈請派員澈查接收該校案、（議決）非本會範圍內事、應逕呈教育廳核辦、四、上海大學全體教職員呈請恢復該校原狀案、（議決）函分會如該校跨黨份子、業巳肅清、即請尅日啓封並定辦法、五、留雲寺主持德浩呈報留雲學校經過情形案、（議決）巳派員調查、應俟復到、再行核辦、六、市黨部函關係法政大學案（議決）函請分函核辦、七、立達學社請撥款接收大同大學案（議決）不有關於私立學校請求撥款辦理問題、在公立學校經費未有辦法以前、應暫緩議、八、三民學校四民女校請求改歸公立案、（議決）同上、丙、提議事項、張委員提議請中央政府從速決定維持各大學方法、幷定教育方針案、（通過）

六區教育協會成立紀

上海市第六區教育協會由毛西璧蔣汝舟籌備經旬、七日下午二時借復旦中學開成立大會、到會者第一支部（南洋大學）代表蔣汝舟李君儒孫儒珍童貫因、第二支部（羣治大學）代表羅佩恥、第三支部（復旦中學）代表毛西璧滕叔書耿淡如張定丞、第四支部（光華大學）代表因事未到、公推毛西璧主席、耿淡如爲紀錄、（一）開會、（二）向總理遺像行三鞠躬禮、（三）讀遺囑、（四）省會委員演講、（五）籌備員報告、（六）選舉執行委員、（七）閉會、選舉執行委員一層、議決由每支部推代表二人再開代表會議選出、會址暫設於復旦中學、

菲島中華 籃球隊今日抵滬

菲列賓馬尼拉中華籃球隊此次特赴征日本、於四月廿六日抵神戶、翌日即與當地華僑作友誼比賽、結果菲島中華隊四十八對二十二之比、獲勝、並受神戶華僑熱烈歡迎、該隊復往東京與早稻田大學作國際競賽、乃以四十五對四十之比、獲勝、又與關西大學籃球隊比賽、結果爲五十二對三十六之比、馬尼拉中華隊大勝、現該隊巳由日起程回菲、路過滬上、決與滬江大學及樂羣各隊比賽、預料本日上午可以抵埠、該隊隊員爲蔡一繩（隊長）黃源泉、歐陽世輝、林萬全、陳審文等、並由林珠光君管理隊務、

承天學潮巳告段落

承天學潮自經政治部代表林則瑞市黨部代表陳德徽學聯會代表吳其鈺三君親至該校調解後、巳擬有具體解決辦法、一、重行組織一正式校務維持委員會、二、該會委員除校長爲當然委員外、由學生選三人、教員二人、市黨部政治部及學聯會各派一人組織之、該委員會由政治部市黨部及學聯會三人輪流主席、四、該校學生或教員方面所產生之委員、須經學潮解決會之同意或批准、五、以前一切糾紛由新委員會解決之、開以上辦法巳經雙方同意、校長周志禹亦當場首肯、認爲公允、是以即日便行開課、一切照常進行、

特別市 小學教師聯台會消息

上海特別市小學教師聯合會、成立以來、會員加入者甚爲踴躍、昨該會借定大東門紫霞路青年普益社爲會址、加入者則向小東門大生弄承餘公學曹雲蛟君接洽、

漫談

體育問題討論（三）

記者

（五）提倡軍事體育運動。本國普通人心理、對於體育運動、多視爲學生時代之一種娛樂遊戲、此種觀念、實大錯誤、夫體育進步、足可強身、身強則種強、民族自可發揚矣、故體育運動、乃國民應當努力、非僅限於學生也、試觀遠東運動會、日本與菲列賓選手、成績優良、日多商人、非多軍士、而吾國幾全部爲學生、蓋學生單獨代表、力量究屬有限、所以歷屆遠東運動會中除足球外、他多失敗、查外人對於體育運動、力求普及、學生雖爲中堅分子、但軍商兩界、亦在提倡之列、海陸軍均有足球隊籃球隊棒球隊之組織、商人亦有「業餘體育會」、此次上海籃球公開錦標比賽中、有「匹剌渤」（麥令司）兩隊、皆爲外國水兵、球藝非常可觀、而吾國海陸軍人、則向無體育組織、對此誠有愧色也、大凡軍人行動、注重精神、精神充滿、必賴體育訓練而後可、時下國人提倡體育甚力、然軍商方面、尙未風行、上海爲全國體育發源中樞、當宜首先發起、而國民革命軍治下之上海、尤須早日提倡、俾全國有所景從、

（六）建設公共運動場所。欲求體育發達、必有完善之公共運動場、可資練習、上海除少數大學、如南洋大學滬江大學約翰大學青年會等、有運動場體育館游泳池外、其他若得設備較爲完善之公共運動場所、則無處可尋、所以雖具熱心體育之人、因乏練習機會、使之氣餒、而無進取決心、上海天文台路中華棒球場運動場亦假借自外人者、上海一區、尙係如此、欲求體育進步、其可得乎、言之大爲痛心、鄙意以爲建設言之殊不易易、此事當由政府出而担任、方有成功之希望、此亦國民革命政府之應提倡者、

蔣總司令侍從醫長董道蘊證明
萬春醫院之透熱電療法確能根治淋濁

淋濁之害身弱國較烟尤厲觀國人患者之多實堪寒心雖因斯症之難治究亦缺乏專門人才及設備所致耳唯萬春醫院張一峯大學士對於淋病研究有素首先應用淋菌怕熱之原理創用高周波透熱電療法其勳滅淋菌不啻本軍之剷除匪軍無往不克有口皆碑至於療法之穩妥安全奏功迅速除根確實等本侍醫敢以人格擔保斷非彼橫放者所能同日語也 院址四川路橋北垣沿河

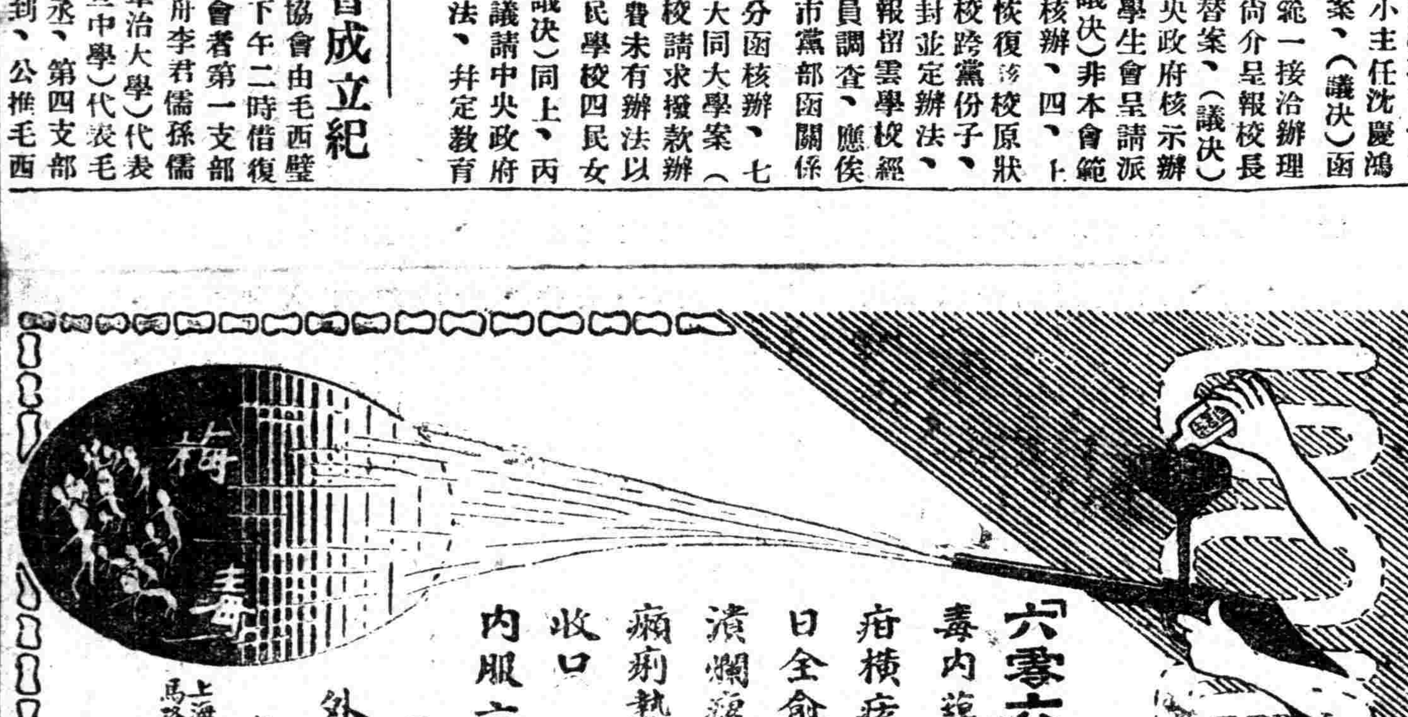

梅毒有毒菌 殺此毒菌有 如機鎗掃射 之速 麽惟哈蘭士

「六零六」故內服聖藥治梅毒內蘊瘋濕骨痛淋濁下疳橫痃頑癬等毒症可慰日全愈「外搽藥膏」治梅瘡潰爛瘰癧疱疹惡瘡瘡疥癞痢熱癤等瘡瘍可立見收口

內服六零六 每瓶洋一元七角五分
外搽六零六 每盒洋一元樣盒二角

上海四馬路中 太和大藥房總發行 各埠分店及各大藥房均有售

現在最切要的愛國運動就是提倡國貨——尤其是日用品與作工商界振興實業底援助香煙也是日用品之一我們從今天起應該一致的購吸國貨大聯珠香煙

恭中上品 提倡國貨 羣衆一心

薄海風行

中國南洋兄弟烟草公司

民國日報附刊

前敵之前敵

十六年五月十日

天下為公與以黨治國號

（東路軍前敵總指揮部政治部宣傳科編）

中國國民黨政綱對外政策第一條　凡自願放棄一切特權之國家及願廢止破壞中國主權之條約者中國皆將認為最惠國　東路前敵總指揮部政治部

以黨治國

黃誕文

以黨治國的意義

專制，獨裁，國民黨人所絕對不贊成的，以黨治國一句話，不亦有專制獨裁的嫌疑麼，其實不然。以黨治國云云，以國民黨所定的黨義，來統治全國的意思。換言之，就是以三民主義治國的意思。

與普通人所謂黨專政實迥然有不同之點。現在東西各國，大抵皆有若干的政黨。集了一般人組織了團體，也居然挾了一種政策，藉為號召的張本，推其用意，無非為攫取政權的廣告。有時所抱的政策，亦可隨機變動。若我國民黨的三民主義，經總理四十年之經驗與研究，始發明此不偏不倚的大道，可以垂諸千百年而不朽。然後再以國民黨為施行主義的機關，代表主義的體質，故政策是流動的，主義是固定的。政策是暫時的，主義是永久的。以政策相號召之政黨是國內之私黨。以主義為趨向之國民黨，乃天下之公黨。以表現三民主義的公黨，用公開的方法，統治公有之國家，要使全體國民受國民黨化，正以使全體國民受三民主義化。三民主義無流弊，國民黨治國，亦當然沒有流弊。

以黨治國的效用

以黨治國，就是以三民主義治國，上文已言之矣，然則三民主義治國之效用，就是以黨治國的效用，試再分別言之。

（一）與三民主義不能相容之事實，無自發生。……例如帝國主義者之侵略手段，軍閥之專橫割據，劣紳土豪之侵蝕剝削，貪官污吏之暴厲苛虐，以及大地主大資本之操縱把持等，皆足為民族民權民生問題之障礙物。惟因全國政治，咸受三民主義之訓練，則此種障礙物，不久可化為烏有。以後的新障礙物，必能永永無發生的機會。

（二）與三民主義不可並存之學說，無從侵入。……例如國家主義派，可以引起世界人類之爭競。共產主義者，可以阻止文化與生產之進步，並因鼓吹階級鬥爭，而使社會失安甯之福，與總理所講民族民權民生主義，實有不測的禍害。本部已舉，咸使協三民主義，旗幟之下，受國民之黨翼庇。彼非三民主義者，既無立足之基，更乏寄生之地。種種誤國誤民之邪說，自然不得橫行。

（三）與三民主義背謬之叛徒不能存在。……民國紀元後十五年中，明明國民黨舊徒而卒與國民黨黨義背道而馳者，例如劉師培等之降袁，而釀成帝制之禍。陳炯明趙恆惕等倡聯治，而搆成封建之局。近如徐謙鄧演達受第三國際之豢養，而造成赤色的恐慌。皆因三民主義之旗幟，尚未鮮明，故國民黨之籓籬，易為突破。今果舉國上下，同受整個三民主義的陶鎔，同受純粹國民黨的指導。違背三民主義之叛徒，不能容於國民黨內，更何能容於國民黨統治之國內。此可以弭隱患，並可以杜亂源。

總之以黨治國一句話，非謂只有國民黨員可以執政。謂無論何人，苟為善良分子，皆應受國民黨化，即皆得受三民主義的保障，皆得享三民主義的權利。倘或因國民黨黨綱的拘束，而被摒於國民黨者，其人格亦可想而知。由是以論，國民黨治國，仍是中國人治中國，一黨專政云何哉。

我們的總理　孫先生

革命尚未成功　同志．仍須努力

遺囑

余致力國民革命凡四十年其目的在求中國之自由平等積四十年之經驗深知欲達到此目的必須喚起民衆及聯合世界上以平等待我之民族共同奮鬥

現在革命尚未成功凡我同志務須依照余所著建國方略建國大綱三民主義及第一次全國代表大會宣言繼續努力以求貫徹最近主張開國民會議及廢除不平等條約尤須於最短期間促其實現是所至囑

孫文

天下為公

前人

天下為公的解釋

天下為公，即包括的三民主義。……求我國的平等，那一國不應該立於平等地位。求我民的自由，那一國的人民，不應享自由幸福。我國的生產，須求其增加起來，那一國的生產力，不應該求其進步。以一國的民族革命，民權革命，民生革命，即進而為世界的民族革命，民權革命，民生革命。換言之，先使一國受三民主義的孕育，逐漸使普天下同受三民主義的翼卵。古人云，修身而後齊家，齊家而後治國，治國而後平天下，此亦有天下為公的意思。但非有一定的主義，尚有強制功夫，不如總理以三民主義為南針，可收自然的成效。

天下為公，即擴大的以黨治國。……換言之，以黨治世界，亦未嘗不可，但必先有無我的精神，然後可談得到以黨治世界的大話，總理謂我們以黨治國，合有不許我們自私的意思。何則，以國為黨的責任，以黨為個人的責任。雖欲私其一身，私其一家而不可得。天下有無數的國，無數的民，即有無數的民族民權民生問題，但進行必有一定的程序，先將我們的黨治好了，然後將我的黨去治我們的國，然後再將我們的國，去做天下的榜樣。黨是大公無我的，國亦大公無我的，天下亦大公無我的，吾故曰將以黨治國的義意，推闡出去，就是天下為公的意義。

天下為公的界限

天下為公，非無國家主義。……固謂國反對國家主義者，每倡無國家主義。苟將國界完全打破，可永不發生此種禍害，其說不得謂無研究的價值。然躐等為之，流弊甚至於亡國。何則，我雖抱世界主義，而我的主義不能無根據的驟現於世界，世界即不能無秩序的驟入我主義之下。我們所謂天下為公，必先從黨的方面做起，然後及於國，然後再及於天下，如木之有本，水之有源，一定有成功的把握。一言以蔽之，天下的國家，個個立於一個水平線上，國界雖然存在，而世界大同的基礎，實可因之而立，抱無國家主義者，反覺欲速而不達，求工而反拙，

天下為公，非無政府主義。……或謂世界是民的世界，有了政府的威權，適以起爭競之端。何不如化學的還原法，將種種組織完全取消。普天下在的以民為單位，豈不是省却許多波浪。此說不可謂無相當的理由。然消極的結果，利未見而亂先隨之此非天下人民之福。我們總理的主義，欲以人民的主權，造成人民的政府。是政府為義務的領袖，不是權利的結晶，政府雖然存在，不過代表治天下人民的公意。一個政府，即代表天下多數政府治下的民意。多數政府，推行到全世界去，則全世界多數的政府，無異一個政府。全世界無量數的民意即可合而成一個民意。此才算天下為公。若是抱了無政府主義，因散而無統的關係，必至混亂複雜，那能望有寬宏博大的結局。

天下為公，非無階級主義。……或謂人類不齊，皆由於階級的各別。因有無階級主義的提倡，因有階級鬥爭的鼓吹。必將各種階級，一氣打倒，方可達至公無私的地步，天下為公云云，其斯謂乎非也。彼抱無階級主義者以破壞為目的，是消極的，非積極的，是退化的，非進步的。我們所謂天下為公，蓋欲使立於下層的，拔到上層來，非將原在上層的，推列下層去。例如一個人富，個個人要使其不貧，一個人有能力，個個要使之能自立。一個國度強，個個國度要使之不弱。此惟三民主義可以通行無弊，亦惟三民主義可以無遠弗屆。由黨及國，由國及天下，收效之大，殆非以破壞為目的者，所可相提并論。

我國開化最早，歷史上的人物，所持學說甚不一致。姑就其著者言之，孔孟持仁義論，此失之寬泛，太不着邊際。老子持無為無事論，此失之狹小太着邊際。近世俄人馬克思列甯所主張的共產論，更覺弊竇百出，試行者前車可鑒。惟總理的三民主義，能順世界潮流，有百利而無一弊。且推行的方法，先以黨為起點，以黨為小成，以天下為大成。吾知百年後全世界的民族，必日向中山先生的遺像，為五分鐘的靜默，以表現其追念與感戴的誠意。豈特我黨然乎哉，我國然乎哉。

天下為公

張樹人

天下為公的意義

茫茫太地，本來是沒有什麼界限，祇要你有生存的可能，便應該在大地上佔一位置。在原始的時光，人不過是動物的一類，憑他的智識才具，支配了自然界。和一切的動植礦物，所以在初開化的時候，便同自然界，和其他動植礦鬥爭了！「巧奪天工」，便是戰勝自然界的得勝歌。萬物之靈。便是戰勝動植礦物的得勝歌。

因此便造成一種至尊無上的人類，但是到了後來，因為要滿足一部分或一個人的慾望，便各自競爭，於是自相殘殺，有史以來，祇看見鼈羣列隊的人。刀。劍。砲。火。在血光火焰中，過他的殘殺生活，自從達爾文的進化論創說以來。物競天擇。適者生存。這種學說。打動一班歐洲的白色人種的心。奉為圭臬。造成近代祇有物質文明而沒有精神文明的黃髮碧眼。同時便撒下「侵略」「殘殺」的種種。他的結果，是用人類血肉的身體去抵敵無情的砲火，整千累萬的弱者，做幾個強有力的奴隸，二萬五千萬的壓迫階級蹂躪十二萬五千萬的被壓迫階級，怒氣冲天，隨時隨地，都有爆發和突衝的表演一幕一幕的悲劇，都用鮮血來點綴，這是世界上何等的慘酷！何等的危險！所以我們總理說「大道之天也。天下為公」。他的意思，是要使信。睦。的觀念。都印在人們的腦海裏。拿愛父母同愛子女的心。普遍於一切人類。使年老的人，有相當的歸宿。年壯的人，有相當的用場，年幼的人，有相當的保養，和栽培，矜，寡，孤，獨，殘廢，的人有相當的給養，男子便有妻子，女子便有丈夫，金，銀，財帛，與其埋在地下，何必一定要自己保管，對於自己沒有好處的事，何必一定不做，到那個時候，奸詐鬼祟和盜，竊，亂，賊，的行動，沒有存在的可能，可以安穩睡覺，才是平等自由博愛的大同世界！

天下為公的對象

天下的事體，沒有憑空來的，有黑才有白的所以我們的主義，當然有一個相當對象，天下為公在我們的眼光中，果然是誰也不能反對，可是世界上，偏偏有一個吃人不吐骨的魔鬼「帝國主義」在我們的前面，施放惡毒的氣焰，障礙我們的進行，他中了「優勝劣敗」的梅毒，靠經濟上政治上一切的優越勢力。壓迫其他民族或國家。你看英。法。美。日。等國家。他原有領土，祇有多少，他便東也放火。西也殺人。掠奪了別人家的城地。做自己的屬地。顧盼自豪。將弱小民族的人民。土地政治。搶了來。綴成一個晶光燦爛的鑽石圈。套在頭頸上。做他的私產。他自己便是一個金字塔的夫兒。同時拿弱小民族做他的立足點。同時用麻醉威力的手段。使我們弱小民族，在不知不覺中，不能彈動分毫，結果是嗚呼哀哉，假若拿帝國主義，每年的傳教費，同軍費來計算一下，恐怕要使我們伸出舌頭，收不回來，同時更勾結一批賣國軍閥，延長內亂，使我們弱小民族，不能得到稍為比較好點的生活，還談得上天下為公，唉！帝國主義你是天下為公的對象我們的敵人呀！

天下為公的步驟

大凡先知先覺的人。積幾十年經驗。學歷。發明一種學說。要一批後知後覺的人。努力宣傳。到了時期成熟的時候，便有一批不知不覺的人。切實做去，這批不知不覺實行家往往祇知「然」，而不知所以然，在這發明。宣傳。實行三個時期當中。一定有相當的步驟。霹靂一聲。天下為公了。世界上決沒有這種快事。於是我們對於步驟方面，應該要有研究，現在的世界，我們閉了眼睛想着，有幾處是有人在那裏放火，有幾處是有人在那裏殺人，國外的我們暫時不研究，姑且先把我們中國計算一下，恐怕一定不在少數，同時資本家的壓迫勞工，大地主的壓迫農民。白種人殺黃種人，以及各色人種的互相殘殺。膽戰心驚的事實，同我們理想中的大同世界比較一下，不由我們不發生警惕和慘酷的感想。這個全世界的大問題，是無論什麼事，都是由小而大。所以我們中國民族，目前的任務，自然也要這樣。但是將這批吃人不吐骨的魔鬼帝國主義。軍閥土豪劣紳。貪官污吏打倒以後。完成我們的國民革命。同時便連合世界一切弱小民族。再做有步驟。有秩序的世界革命。使貧富階級，在無形的當中，泯滅了。國族界限，在無形當中取消了。天下為公的大同世界。不是在我們前面活現着。同志們！努力吧！同志們！努力吧！

以黨治國

秋痕

政黨與政治的關係

向一般民衆宣傳的當兒，用不着高深政治學識的研究（我本也沒研究），只須以淺近的政治眼光，去觀察事實和討論牠，我們通常豈不是都看見過議會裏，好些派別黨系的爭執嗎？就英國國會裏的「勞工」「保皇」兩個政黨而論，他們常因政見的不同，互相爭持不下，對於政治方面的影響如何呢？大約我們看得出些保皇黨以貴族政治的原有勢力，抗拒平民政治的勞工黨，勞工黨擁有多數的勞動階級，差不多兩黨勢均力敵，新舊思想的不同，政策上的互異，表面觀之，大不列顛似乎稱雄於今日之世界，實則內部政黨的衝突，若一旦爆發，對於國家殊有莫大的危險！

一個政治理論家，每倡一種空洞學說，未嘗注意到實際上的國內政治狀況，仍是敵不過實行主義而不談理論的政治實行家，稍具政治眼光的人們，都能看出這一點。所以一個政黨的組織，堅固和長久，全賴他的主義能否適合於一般民衆利益的，他的政策能否適合於解決一切政治上的糾紛，使政治中心穩重，不致時起變化的種種策略上的效力為如何。

中國國民黨對內政綱第八條

嚴定田賦地稅之法定額禁止一切額外徵收如厘金等類當一切廢絕之

現在民主政治的國家，改良政治的全權，操在民衆手裏，民衆份子雖然繁雜，但是對於一種團體事業，都有意志相同而趨於一致的，以政治見解相同相號召組成的團體，謂之政黨，切要注意這政黨與政治上的關係，毋使南轅而北轍，其結果纔不致於天然好的政治環境，受了政黨的破壞試驗，使人民飽嘗一切政治敗壞的痛苦，不能按照這個立足點而成的政黨，終屬政治前途發展的障礙物，仍不能在政治舞台寄跡長久的。

中國國民黨與國內的其他政黨

一個政治民主國度裏，需要政黨，並且政黨愈多愈好，政黨多的好處，就在他們能有競爭心，對於政治的貢獻很多。中國自辛亥光復以後，約莫正在民國元年時候的，政黨成立有如：共和黨，進步黨，青年黨，社會民主黨，研究系，立憲派，安福系，交通系，那樣一時風起雲湧的隨着首創民國的中國國民黨有而了，同時又不能不爲開闢新紀元的中華民國慶幸的。我慶幸的意思，就因爲他們都能應運而起的來替民國造些事業，一個中國如斯之大，政治範圍也很廣，自然不是一黨一系所能包辦的事，同時很希望別的黨對於改造中國的政見比國民黨強，他們的黨徒較之民黨員更要純粹，能一致的將民國基礎建立在磐石上，以期千年不搖萬載不動，這未始非一般人民所渴望的。

距知事有大不謂然，與這個——民國——應時而生的什麽：共和，青年，進步及社會民主的政黨，到現在已是風消雲散了，只剩幾個替人作惡的什麽：研究系，立憲派，安福，交通各系的惡孽存在，我原來所慶幸與希望的並不是這些狐系狗黨，乃是有一個政黨的主義比孫文主義更好的產生，這因爲有兩個勢力相平衡的政黨，互相競爭着把各個黨內的壞處，有促其自動的改良，一則可望輔助政治早入軌道，再則能有兩個政黨，眞正爲改造民國的，始免十幾年來的軍閥跋扈，繼免人說國民黨包攬政策了。然而現在仍是要國民黨來治中國爲已任的，對其他說不上的政黨，正敢冒大不韙的說一句，他們不配來負救治中國之責了，關於前的未存在之黨，是不夠程度，他的主義或政策，相形之下，對國民黨是萬分的望塵莫及，這自然而然要受天然的淘汰與被環境的消滅。關於後的還在苟延殘喘存在的黨，對於民國以後產生的封建式軍閥極端効力，對吾國民未嘗承他們稍賜微勞，有所建樹的地方，他們直是禍國殃民的罪魁，再把他們分釋的述說如下：

立憲派立的憲法，是否按民意制定的，敢說一句，中國民衆仍沒有政治常識，代議制還用不着，比方國會省議會的議員盡由議員自己用錢買來做的，這種不是民選的議員眞正能代表民意嗎？而況最鬧笑話的國會議員，在曹錕總統任內居然把自身當作猪仔賣，更無價值之可言，因此可決定國會議員不是代表民意，他們全是以出錢買他們的主人的意志爲意志，這種制定憲法的根本謬誤，連軍閥口中說出的法，軍閥自身都不能信守，實是沒有制憲的必要，仰武人鼻息之下的立憲派，連他們自己信不過自己，那裏還能夠取信於人民呢？當十二年公佈憲法那一天，適遇內務部一位朋友說，在歐美各國對於今天實有重大的意義，可是中國人民還沒有程度，所以也沒甚表示，這話倒也滑稽而有趣。

安福系有人以他贊成參加歐戰一役及馬廠誓師的一舉爲有功，對以後幹的——段氏臨時執政時——亡國行爲，也可以拿從前的功抵現在的罪，這種心理，實是中國政場中走的人物的通病，可以國家大事來犧牲，不能破除幾個政治領袖的臉兒，這種不認眞不澈底的政治手腕，足以亡國而有餘。至言安福系眞有對解決時局下了決心，那末在十三年政變的當兒，就要聯絡孫總理共同解決國是，事實上不但不如此，當總理要入京時，他怕自己的地位搖動，假交民巷太上皇的恐嚇詞語對他說：使團不歡迎閣下進京，因君有過激行爲，猶不主張開國民會議爲對外的取消不平等條約等話，遂是段執政奉行太上皇的指使，改而爲開善後會議，這個會議做了些什麽利國福民的事，我恐捫心自問，詞無以答，更從他的「外崇國信」的主義看來，無一不是做帝國主義的工具，最痛心的事，莫過於「三一八」慘案，對于去年三月十八日，北京市民學生純爲——日本用砲艦助奉軍在大沽口與國民軍戰鬥被國民軍還擊不服聯絡在京使團用要挾手段，限四十二小時答覆之最後通牒作一種示威運動，執政府不獨不指導民衆作對外運動，或用民衆力量爲外交後盾，反而下令公府衛隊槍殺市民，這種行爲何嘗不是賣國亡國的政策。他如交通系的人物——葉恭綽，現仍奔走奉方，你看能丟了自己的臉而做他人的走狗，還死說上什麽政系，對國有爲呢：

總而言之，由君主專制手中奪回來的民國，又被封建式的軍閥專橫去無論那系那派，只要不和武人朋比爲奸，極力從事實現眞正的民主政治的國家，或者還有幾分存在的可能性，孫總理致力於國民革命，四十餘年的革命鬥爭，由創立興中會，宣傳革命思想，進向揭櫫他生平所懷抱的三民主義，五權憲法，以號召組織革命團體爲同盟會開始反抗滿清，卒將清庭顛覆之後，重組中華革命黨，反抗北洋軍閥袁氏的帝制，從軍事聯盟，進到國民革命的時期，成功了現在整個的中國國民黨，由聯一派軍人或一強國，抵制別一軍閥或別一強國，再進到目前的打倒一切帝國主義及其走狗軍閥——這個革命歷程，經四十幾年的醞釀，和革命同志的流血犧牲，纔由漸漸地實現出來！中國自鴉片戰爭以後，就形成了帝國主義的政治與經濟的經略，國民革命不能成功，他的主義政策無由實行，盡是內外的反動力太大，他立即觀察到要消滅軍閥的反動，必須先打倒一切帝國主義者，及廢除一切不平等條約，這口號幾年前由他口中說出，一般人就誣他是一個過激黨魁，試問他沒提倡這口號以前，我們仍泄然不知，卻是現在的民衆均極努力於這項運動，並使以前有嘗他說空話放大砲的人，此刻也有贊成他的，這種以時間答覆人，死後追念他的能力，豈又是具普通政治眼光的人趕得上他的呢？他的主義迎合時代的需要，吁千千萬萬的人爲他主義奮鬥與犧牲，這豈又是那些無所謂的政黨，所倡論空洞背時代的主義，可與比併的呢。所以其他政黨，已經消滅或是奄奄一息的存在，然而國民黨仍是再接再厲，要負起救國治國的責任。（未完）

清黨以後之政治工作

陳德明

自從僞共產黨在我們國民黨裏鬼混以來，我們以完成國民革命爲目的，他們以奪篡本黨爲目的；我們以聯合各級革命分子爲策略，他們以挑撥離間本黨革命同志爲策略。勾心鬥角，釀成現在武漢的大反動，簡直破壞國民革命，不承認中國之自由平等，不欲國民黨革命成功，竟破壞中華民族之解放運動，罪大惡極，死有餘辜，豈特清之而已？所以護黨聲起，風馳雲湧，跨黨份子，相繼肅清，吾黨同志，咸謂共黨買空賣空，不堪一擊，然清黨之有若此成績，不是國民黨同志打倒僞共產派，乃三民主義戰勝僞共產主義，惟其如此，所以我們應討論清黨後政治工作之重要了。茲雜述如次：

黨員要有政治訓練，軍隊要有政治訓練。才明白革命的意義，及努力之去向，才能意志統一，以主義爲中心，認清敵友，盡武裝黨員之天職，所以本黨自改組以來，擴大黨的宣傳，創辦黃埔軍校，以鞏固黨的基礎，不意跨黨份子，利用軍隊之政治部爲宣傳機關，篡奪國民黨黨權的良好工具；對於本黨同志，威迫利誘，挑撥離間，無所不用其極，於是純粹之武裝同志，因討厭跨黨份子，而漸成輕視政治工作之趨向，清黨而爲尤然。此乃自然之趨向，非軍事工作人員之存心，此點須切實注意。吾人以客觀證明政治工作之價值。黨軍爲什麽與其他軍隊而分別！人民爲甚麽歡迎革命軍？明乎此更知黨軍之立足點，在明瞭政治，明瞭三民主義，這是政治工作在軍隊中之効力。不要因爲以前被共產黨搗亂其中，遂減輕他的價值。

前說此次清黨成績，是三民主義戰勝僞共產主義之初步。然則何謂三民主義？中國何以要實行三民主義？不實行三民主義於我們民族有甚麽影響呢？如何去實行三民主義呢？我們同志既不爲升官發財而奮鬥，究竟所爲何來呢？這些意義要是不普遍起來講明白，本黨是沒有基礎的，國民革命隨時都要受危險。雖今日清了黨，明日亦要亡黨的，因爲我們立足點是三民主義，三民主義是隨時代而演進！是站在民衆的先頭，所以總理說民生是歷史的中心。國民黨黨員要是不明瞭主義，如何去革命，焉得不被人利用？軍閥的軍隊固然不明白政治，所以禍國殃民，但是現在少數被共產黨利用的軍隊及黨員，亦可以說是明白政治的，因爲他們不明白三民主義，受人迷混了。黨部是黨的軀殼，主義是黨的靈魂，政治訓練是此靈魂的招魂幡，亡黨不亡黨，不在共產黨之搗亂不搗亂，而在國民黨自身黨員之有無政治訓練，這是無疑的。

共產黨離間國民黨之領袖，破壞黨軍之軍權，說起他們的罪惡，更僕難數，凡有政治常識的同志，不會中其毒計，供他利用，但是國民黨的同志，究竟怎樣呢？我記得去年在黃埔三月二十日後，與一位同學閒談黨務，時有一cp同學在側，我故意說道『共產黨亦有左右派，不特中國惟然！』那位cp很發急的接口說『共產黨是受第三國際的指揮，宗旨是一樣，沒有什麽左右派！』我當時因爲看不慣他在我們隊裏拚命鬧左右派，於無聊時不過借此報復報復，這cp就大不快意。同志們！怎麽他們大喊大叫的說我們黨裏甚麽左派右派新右派，學校裏分甚麽黃埔非黃埔，革命性，在軍隊裏分甚麽一二三四期的，一聲也不着，好像默認了，這是何等的痛心！揆諸各位的心理，大概是自問是革命的，有左派的帽子戴就完了。但是他們爲甚麽分了我們的家後，不是說過我們的校長蔣介石是左派，孫哲生是右派麽！怎麽這會兒他們又反宣傳，他們兩就換帽子了？蔣總司令以前革命的歷史，可以不說，最近是何等的努力，他們非譽非瞎，從何處證明他不革命呢？在前線與帝國主義軍閥作殊死戰的，是反革命。那半年前還是軍閥的走狗，三姓家奴，現坐在武漢割據地盤是眞革命；二十世紀有這樣的怪事！然而還有一部份同志在那裏莫明其妙。所以我們黨員如果明瞭政治的仍占少數，今日清了黨，以後難免不發生毛病。總理講三民主義是一勞永逸的改造中國；我們還把清了黨，要使黨員有政治訓練，明瞭主義，然後有堅決的信仰，這也是一勞永逸的辦法。

至於我們黨裏左右派問題，這很容易解決，再說幾句作此篇結論：凡屬國民黨同志，都以三民主義爲共信，否則非同志，說不分甚麽左右！至於意見上有不同的，這可以在黨內來研究討論，由純粹的高級黨部來解決，不服從的就是叛黨，何必右之？總之我們應以下級黨部及各小組爲訓練黨員的機關；武裝的注重軍隊的政治工作。代議制之不適於今日，因爲人民缺乏政治常識，不能運用民權；本黨決定以黨治國，是糾正其弱點。首先訓練黨員，由黨員去領導民衆，漸進的去訓練此四萬萬同胞，團結這一盤散沙，這才有辦法，有步驟，期望革命成功，實現三民主義。

三民主義宣傳大綱

本黨總理所手創的三民主義，本來是極其明瞭，極其完全的主義。但是自從中國共產黨混入本黨以來，不特於一切行爲上，盡力搗亂破壞本黨的革命工作；而對於革命最高原則之三民主義，也斷章取義，肆意曲解，擾亂一般人民的觀聽。所以我們在這清黨運動中，不能不把三民主義眞正的意義闡明出來，和中國共產黨的主張，明白比較一下，以釋一般人們的疑惑，以絕從前共產黨一切陰謀的根源，以杜今後對於主義的曲解。

三民主義是合民族，民權，民生而成的整個的，統一的主義，這三個主義，是中國現代的急切要求，是不可缺一的，且有一貫的精神的。

（一）民族主義，是求民族間的自由平等的意義。申言之，民族主義，是求「中國民族」的「解放」，「中國境內各民族的」「一律平等」，更進則「扶助弱小民族」，使其均達於國際平等的地位。所以民族主義，既不是狹隘的國家主義，也不是新舊的帝國主義。

（二）民權主義，是求政治上的自由平等的意義。申言之，民權主義，是「確定人民有集會，結社，言論，出版，居住，信仰之完全自由權」，並「實行普通選舉制」廢除資產別，性別的制限選舉制，於間接民權之外，更主張罷官，創制，複決等直接民權。所以民權主義，既不是任何階級的獨裁制，尤不是少數人的專制獨裁。

（三）民生主義，是以民主手段，實現經濟上之自由平等的意義。申言之，民生主義，是謀生產手段的社會化與生產的社會化：即謀被壓迫階級之眞正而且澈底之經濟的解放，尤其是謀無產階級之經濟的解放，以圖經濟組織的根本改造，完成社會革命的。爲達此目的起見，一切合法的經濟手段（如同盟罷工等）均可採用，至於在政治手段上，則嚴格的排斥暴力強制手段。而採用有効的，進步的，平和的手段，即民主的手段。總理嘗言：『世界各國因爲情形各不相同，資本發達的程度，也是各不相同，所以解決民生問題的辦法，各國也是不能相同』所以「我們實行民生主義，解決中國吃飯問題，對於資本制度，祇可以逐漸改良，不能彀馬上推翻」。中國生產不足，所以「要發達國家資本振興實業」以解決生產問題，「平均地權節制資本」更進而廢止營利本位的生產，採用消費本位的生產，以解決分配問題。所以民生主義，既不是主張自由放任之個人資本主義，也不是那不澈底的社會政策，更不是如蘇俄及中國共產黨所主張那樣暴力強制的列甯派的共產主義。

這樣看來，三民主義的一貫的精神，是自由平等的精神，這一貫的精神，在中國民族要求解放的事實上所表現出來的，就是民族主義；在中國民權求要伸張的事實上所表現出來的，就是民權主義，在中國民生解決的事實上所表現出來的，就是民生主義。

這一貫的自由平等的精神，就是三民主義，和列甯主義的最大差別，絕對不能混同的，列甯主義，是以獨裁主義爲其一貫之精神的。

所以列甯主義所謂社會革命，是採用獨裁手段，是狂暴的黑暗的生吞活剝的，非人道的，不合理的，無效果的。而三民主義所謂社會革命，是採用民主手段，是和平的，光明的，經濟的，人道的，合理的，有效果的。列甯主義所謂世界革命，是第三國際的獨裁，而三民主義所謂世界革命，是要求自由平等的世界，即大同主義的實現。

列甯派共產主義，既拋棄了民主制度，是決不能達到社會主義的經濟組織之完成，即全民之經濟的自治之實現的。而成爲『民生的理想』的共產主義，是認定社會主義與民主制是不可分離的。

人類社會之最高目的，在求自由平等，而三民主義是始終爲自由平等而革命，爲民族，民權，民生而革命，不達到世界大同不止的。所以三民主義，是最進步最革命的主義，所以破壞三民主義，妨害三民主義之中國共產黨，就是反動派，就是反革命。

如上所述，三民主義的一貫精神，就是自由平等。自由平等，是立腳於人格上，就是人格的尊重，其基根觀念，也就是中國所謂「仁」，所謂「博愛」，所以中山先生博愛兩字，不絕於口，又嘗言：『革命由於愛人』。所以我們三民主義信徒的根本情操，也就是一個「愛」字，至於那共產黨，是蔑視人格，把人當作機械，把人當作試驗品，犧牲品看待的。所以我們的根本情操，也和共產黨絕對相反。

這樣看來，可見三民主義與其他各種主義有別，尤其與列甯主義，絕不相同。本黨同志，應一致抱定三民主義，極力宣傳，往前奮鬥，不能一絲一毫一分一秒離開三民主義的立腳地。我們一齊高呼「我們三民主義的口號」，「我們革命的口號」，「我們國民革命的口號」：

三民主義萬歲！

中國國民黨萬歲！

打倒帝國主義！

打倒軍閥！

打倒中國共產黨！

國民革命軍總司令部政治部

何總指揮演說辭（續）

東路前敵指揮部政治部

雖然總理曾經說過「民族就是國族主義」這一句話，就這兩段，已可看出民族與國家的異點了，未見得「國族」就作「國家」解，因爲，一、總理恢復民族主義的方法與國家主義絕對不同，總理主張聯合世界上以平等待我之民族及各弱小民族共同打倒帝國主義，與中國國家主義者認「打倒帝國主義係干涉他人國家」「非我族類其心必異」及盲然的「外不親善」成爲動輒以「夷」「狄」視人者，迥不相同，二「國民黨之民族主義有兩方面之意義，一則中國民族自求解放，二則中國境內各民族一律平等，」「中國境內，除了漢族以外，還有一千多萬的滿蒙回藏人，將來各民族間均以平等相結合，并不以造成國家之原素——武力去結合的。

由上面理論看來，國家主義不過與民族主義偶有異同，民族主義卻有國家主義之長而無其弊，意義已非常明確了，若就事實言，中國國家主義者，雖高呼着「內除國賊，外抗強權」的口號，確處處與帝國主義和軍閥勾結，他們當國民革命軍北伐時，公然替孫傳芳鼓吹「論蔣介石之必敗」，在孫傳芳統治之下，大演說其國家主義，大賣其醒獅報，種種誣衊本黨及本黨同志的言論，與帝國主義及軍閥沒有上下，這種反動派，我們只有將其打倒，而無容忍之餘地。

至於共產主義之理論，則是比較科學的健全的，總理說過「民生主義又名共產主義」，又說「共產主義是民生主義的理想，民生主義是共產主義的實行」，所以共產主義與民生主義，可以說是殊途同歸的，不過「照馬克思派的辦法，主張解決社會問題，要平民和生產家專制，用革命手段來解決一切政治經濟問題」，「民生主義的辦法第一是平均地權，第二是節制資本，只要照這兩個辦法，便可以解決中國的民生問題，至於世界各國，因爲情形各不相同，資本發達的程度，也是各不相同，所以解決民生問題的辦法，各國也是不能相同」，總理對於馬克思學說，如以物質爲歷史重心，和階級鬥爭等，均有精確之批評，乃中國共產黨員不顧中國經濟的情形，不察中國環境的狀況，強欲以階級鬥爭之共產主義實施於中國，將總理指摘馬克思爲病理學家等等，一概不加研究，強欲削足適履，至於犧牲若何重大，在共產黨人心中，好象漠不相關的，中國爲經濟落後的國家，階級之懸殊，不甚明顯，若能以迅速之革命手段，于中國統一後即實施民生主義之平均地權及節制資本兩大原則，由國家規定土地法，土地使用法，土地徵收法及地價稅法，凡私人所有土地，由地主估價呈報政府，國家就價徵稅，并於必要時依報價收買之，務使土地權漸入於國家公有，而不爲少數人操縱，以達到平均地權之目的，凡農民之缺乏田地淪爲佃戶者，國家則給以土地，資其耕作，并幫助整理水利，移殖荒地，以均勻地方，至於企業之有獨佔性者，或規模過大私人之力所不能辦者，如銀行鐵路航路等，由國家經營管理之，使私有資本制度，不能操縱國民之生計，以達到節制資本之目的。凡失業的工人，由國家謀救濟之法，制定勞工法，改良其生活。他如養老，育兒，撫卹，廢疾，普及教育等，皆一一求其實現，同時務使國民生計安適，而免除經濟的劇烈鬥爭，同時施行平民所共有的民權主義，不使政權爲資產階級所專有，以壓迫平民，一面并限制反革命及不革命之民權，到中國自可以不受巨大犧牲，即可達共產主義之目的。

由上段理論，我們可以說，國民黨的民生主義即是共產主義，不過不是馬克思的共產主義，不是列甯的共產主義。也不是克魯泡特金的共產主義，乃是孫中山的共產主義，這種共產主義，是與他們同目的而不同方法的。他的目的，係完全基於解放大多數的被壓迫者，如中國之工人農人們，務使均獲安樂的幸福，他的方法是和平的，是適合中國經濟情形的，我們只有信仰他才得到幸福，其他的均有流弊。

總束以上演說，我們可知國家主義及共產主義的理論，均不及三民主義之健全，尤缺三民主義適合環境之特殊精神，所以說我們對于三民主義應該有深切的認識，堅決的信仰，無論若何不能使之動搖。并且我們還要將這些意義對民衆演說，他們要信國家主義的，只有信有國家主義之長，有無其弊的三民主義，他們要信共產主義的，也只有信適合環境而能達到世界大同的三民主義，大家齊集於國民黨組織之下，一致努力，我敢說，不特中國可以早日統一，人民得享自由平等的幸福，并且可進而打倒帝國主義，致人類於大同。（完）

野外運動

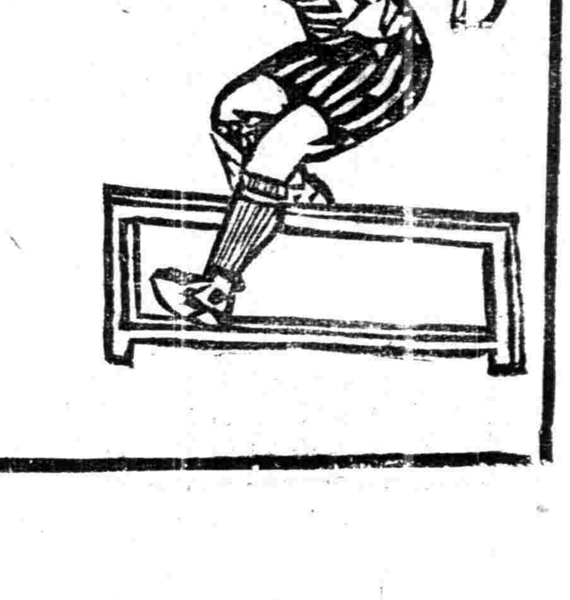

當此風和日麗之時，各學校皆有野外運動，固屬活潑健身之道，但是先天不足之青年，而體質素弱者，萬不宜恃血氣之勇，作劇烈之運動，倘若內服清補之藥物，外作適當之運動，必能使極弱之體，在短時間內變成強壯。

百齡機

是著名之清補品，青年學生服之，能得神奇補力。

試服一月之後，即見下列諸效！

記憶力強，功課不致遺忘，

思想新穎，科學容易進步，

增加體力，運動可得錦標，

補血生精，補助青年發育，

倘能耐心久服，四肢百骸，補力俱到，有意想不到之效力。

一試便知，

大瓶：二元

小瓶：一元

上海愛多亞路 九福公司

各省分行及全國各大藥房均有出售

先施
永安
新新
公司
大減價
廿一天
夏曆四月初六日起

咸染淋濁仍經各種醫治而未除根者請至旭昇醫院當得有美滿之結果
院址　西藏路四馬路口旭昇醫院電話中央六一五三
院長　留日愛知醫學士　陳旭昇啓

興辦實業
夫肥皂洋燭火柴化粧品等物為日用必須之品不拘資本多寡人人易於創辦倘有不明製法與計劃等情本行願為詳告且對於上項各貨原料本行均備公道批發有志欲謀穩厚利益者請速賜洽此佈本行兼售九牛牌二虎牌肥田粉及火柴純鹼等
上海界路一七二號肇豐行啓
以謀利益

人生最大之幸福後來之嗣續是也

兒女之由來韋廉士大醫生紅色補丸往往為之先導
及其既來之後韋廉士嬰孩自己藥片必能保其安康

閣下之家庭是否有兒女幸福之喜樂能使閣下之大名百年之後由彼流傳抑或閣下尚無兒女之希望而抱伯道之憂乎若然則排除此隱痛之原因亦非難事請觀東三省牛莊魚市口郵務局長宋子民先生為其夫人所具之證書足可為據矣其來書如左云

鄙人自完婚以來五載有餘惟因內人時患頭暈目眩月事不調行經無期四肢無力諸症致未獲產育不期民國十四年有本埠五洲大藥房柴丕和先生乃余之契友也時對伊談及病症一事彼遂力勸予購紅色補丸着內人服之蓋緣其藥房內代銷售該種丸藥並深悉有效治醫婦女諸般經血疾病也余遂信諸先購一瓶令內人試服未幾一瓶服盡便覺頭暈乏力諸症頓減于是續購半打服之尚未完畢其病完全告愈所可令人欣喜者服該紅色補丸不僅將其一身病症治愈且於是年受孕生一男子詎此嬰兒產生尚未彌月即患小兒百日咳及大便閉結等症余遂購嬰孩自己藥片一瓶為小兒服用不料服後便內洩出綠糞若干次無幾余子咳止便暢孰謂貴藥片非惠存濟世活人之美德其誰信之

嬰孩自己藥片

韋廉士大醫生紅色補丸

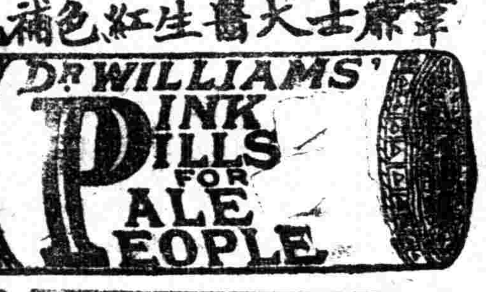

韋廉士大醫生紅色補丸調補男子虛弱及療治婦女疾病功力相同曾經治愈　血薄氣衰　腦筋衰殘　少年斲傷　胃不消化　瘋濕骨痛　山嵐瘴癘等症以及一切血涉如水血虧氣虛腦疲神衰所致各症凡經售西藥者均有出售或直向上海江西路六十號韋廉士醫生藥局函購每一瓶大洋一元五角每六瓶大洋八元郵力在內　嬰孩自己藥片每一瓶大洋六角每六瓶大洋三元郵力在內收用郵票

中國國民黨政綱對內政策第二條　確定縣為自治單位自治之縣其人民有直接選舉權及罷免官吏之權有直接創制及複決法律之權

打倒一切劣品
挽回外溢利權
鞏固實業基礎
倡吸國產名煙

大聯珠

老牌國貨

大眾歡迎

中國南洋兄弟烟草公司出品

上海南京路 A.B.C. 山西路西首

中國內衣公司

大減價 廿五天

本年起內衣布疋均特別減低定價
各貨五月一日起大減價二十五天

衫聯褲

汗衫褲

內衣褲

運動衫

網球衫

海軍裝

女汗衫

女衫聯褲

先施屋頂樂園

部遊藝一律提早

大京班 今晚好戲 玉麒麟

本園第五書場新添玲瓏女子招待採辦上等品茗優待觀客起見請來一嘗爲幸

中國名片 奇峯突出

日夜開演

每日十二點至下午十一點止

新新屋頂花園

時間提早 照常營業

每日十二點半起開場至下午十一點止

新聲大劇場 新編歷史好戲 奇巧機關 七八 碧宏緣 本特別佈景 准本月初九夜初次開說

鐘社 新編全部國民伐八事軍新劇 蔣介石北伐記 特別佈景 全新軍服 排演純熟 擇去開演

天蟾舞臺（男女合演）更改時刻通告

現因華租兩界夜間交通不便暫時更改時刻演唱日戲准每日午後一時開鑼八時爲止准今日起開演務希各界注意焉

天蟾舞台

初十日戲

陸樹田 劉韻秋 劉奎官 白牡丹 劉漢臣 麒麟童 琴雪芳 王芸芳 高百歲 郭玉蓉 董志揚 于振廷

頭本二本龍鳳帕

花樓一元 官廳一元 包廂八角 正廳八角 頭等四角 二等二角 三等特角

法界共舞台

男女合演 四月初十 夜戲 五點半開 十一點止

盧翠蘭 小蘭春 樊樓川 王匯川 粉菊花 林樹森 薛銀奇 于雨亭 小蘭開 姚英王 姚玉蘭 英玉蘭

梅龍鎮 （虹城相會）寃報山府 四郎探母

大舞台啓事

刻因租界戒嚴交通不便暫時更改時刻於今日起一點開鑼七鐘止特爲此聲明

大舞台

四月初十日戲 新戲 價目 六角 五角 三角 二角

孫少棠 張桂芬 孫慶芬 趙如泉 吳桂芬 韶 毛韻珂 賈璧雲 姚俊卿 劉蕙琴 李瑞亭 韓玉卿

念五本 念六本 狸貓換太子

永安天韻樓

髦兒京戲

鳳儀班新排歷史連台著名戲劇

頭本 乾隆遊江南

現已開演愛觀諸君務請早降二本已在排練不日即可公世

共和影戲院

西門外方浜橋 二星期四星期日換片

（偵探武俠冒險義俠佳片）俠義警察 又名鑑衣八 各界來函要求重映

加映滑稽新片 最笑

時刻 日戲二點半起 夜戲八點起

價目 特別包廂一元 普通包廂六角 正廳小洋四角 正廳小洋二角 幼童減半收費

虹口大影戲院

虹口北四川路口 電話北四八一

今天日夜開演 轟動一時唯一科學愛情理想巨片 古國奇緣 此片中加印中文說明書

時間 每日下午三點第一次日戲 七點第二次夜戲 九點第三次夜戲

價目 樓上三角 樓下二角 幼童減半 日夜一律

每星期一更換新片

城南通俗影戲院

大東門 小南門 每星期一換片

今天日夜開演 西遊記之一 孫行者大戰金錢豹

十一演 英雄世一亂一 日起

時間 日戲兩時半開演 夜戲七時九時兩場

價目 一元 四角 二角

大世界

新定時刻一覽表

- 文明戲場：文明新戲 紅子技術 警人藝術 女子跳舞 一點至十一點半
- 共和廳：南方歌劇 群芳會唱 半點至夜八點半止
- 甬戲場：甯波戲 少林會 魔術 科天影 半點至十一點半
- 樓下新廳：女子四簧 紹興文戲 十景歌劇 半點至十一點半
- 樓下書場：陸康侯水滸 唐再良三國 楊筱亭白蛇傳 楊稼馨雙珠鳳 半點至十一點
- 樓上南場：孫是娥申曲 蘇錫新戲 周瑞山蘇灘 半點至十一點半
- 樓上北場：女子化裝宣卷 星期蘇灘 王美玉蘇灘 半點至十一點半
- 樓上東場：王兆麟 李品一 于桂芬 吉三評 人人笑 北方雜耍 二點至十點
- 樓下新場：男女揚州戲 奇巧扯鈴 童子團藝術 半點至十一點半

北京大戲院

最新建築規模宏大中國唯一之影戲院

北京路貴州路口 電話中央七四一〇

星期一・二・三日開映 日戲三時 五時半 夜戲九時

十一大本 婦人之仇敵 一次演完

價目 日戲 正廳小洋三角 正廳小洋四角 夜戲 樓廳小洋六角 樓廳小洋八角 花樓小洋九角 花樓大洋一元

保險公會保證金收據遺失作廢

本公司於十三年時加入上海華商保險公會付有保證金九八元一千一百四十八兩六錢六分八厘當時由該會給有收據今因遍尋不着特登報聲明作廢無論何人拾得概作廢紙除向該公會補發外爲此登報通告

中國公安水火保險股份有限公司啓

上海市郊農民協會籌備處通告

本處經上海特別市黨部工農部之認可並地方官廳之備案已於五月七日開始辦公凡上海市郊已組織之各區農民協會希速至本處（南市斜橋花樹公所）登記其未組織及正在組織者請速來本處接洽以便派員指導特此通告

上海市郊農民協會籌備處具

上海銀樓大同業本日門售每兩洋

赤金 五十五元〇角

紋銀 一元六角五分

陳松騰先生鑒

請即來南京太平橋三元堂一叙　杜心樹約

白濁專家醫生 姚佐頓 白濁丸

諸君曾服諸般白濁丸不靈者不可不試

每瓶二元 小瓶一元

總發行所上海三馬路大舞台對面▲姚佐頓大藥房

先施永安及各藥房均有代售

中國國民黨是領導國民革命以求中國之自由平等　總政治部宣傳